

2021

# PROFIL PELAYANAN KESEHATAN RSUD PASIRIAN LUMAJANG



Jalan Raya Pasirian No. 225A Kec. Pasirian  
Kabupaten Lumajang Telp. (0334) 5761044

## KATA PENGANTAR

Penyusunan Profil Rumah Sakit Umum Daerah Pasirian tahun 2021 ini merupakan salah satu upaya untuk memberikan gambaran umum dan pelayanan kesehatan yang tersedia di RSUD Pasirian.

Guna meningkatkan mutu penyajian Profil RSUD Pasirian, berbagai upaya telah dilakukan guna mendapatkan jaminan validitas dan akurasi data serta ketepatan waktu dalam penyusunan buku ini. Namun demikian kami menyadari bahwa masih ditemui banyak ketidaksempurnaan oleh karenanya kami sangat mengharapkan saran, tanggapan dan peran serta dari semua pihak. Kepada semua pihak yang telah menyumbangkan pikiran serta tenaga hingga terbitnya Buku Profil Kesehatan Lumajang Tahun 2020 ini kami sampaikan terimakasih dan penghargaan yang tulus.

Ditetapkan di : LUMAJANG  
Pada tanggal : 25 Januari 2022

DIREKTUR RSUD PASIRIAN



dr. WAWAN ARWIJANTO  
NIP. 19700930 200212 1 006

## DAFTAR ISI

KATA PENGANTAR.....	1
BAB 1 .....	1
PENDAHULUAN .....	1
A. GAMBARAN UMUM.....	1
B. VISI, MISI, RENCANA STRATEGIS, DAN STRUKTUR ORGANISASI .....	2
C. LINGKUP KEGIATAN .....	3
BAB II KETENAGAAN.....	4
BAB III PELAYANAN.....	12
A. RAWAT INAP .....	8
1. Indikator Pelayanan Rawat Inap .....	8
2. Jumlah Pasien Rawat Inap .....	9
3. Rawat Darurat .....	10
4. Gigi & Mulut.....	11
5. Kebidanan .....	11
6. Perinatologi .....	12
7. Radiologi .....	17
8. Laboratorium .....	18
9. Rehab Medik.....	18
10. Pelayanan Khusus .....	19
11. Obat .....	20
12. Keluarga Berencana .....	25
13. Rujukan.....	26
14. Cara Bayar.....	27
15. Kunjungan & 10 Besar Penyakit .....	27
BAB IV ANGGARAN & REALISASI PROGRAM / KEGIATAN.....	33
BAB V PENUTUP .....	34

## DAFTAR TABEL

Tabel 1.1	Jumlah Tempat Tidur Ruang Rawat Inap Tahun 2021.....	4
Tabel 1.2	Jumlah Tempat Tidur menurut Jenis Pelayanan Tahun 2021 (RL 1.3).....	4
Tabel 2.1	Komposisi Pegawai Tahun 2021 (RL 2).....	7
Tabel 3.1	Indikator Pelayanan Rawat Inap Tahun 2021.....	12
Tabel 3.2	Jumlah Pasien Rawat Inap menurut Jenis Pelayanan Tahun 2021 (RL 3.1).	13
Tabel 3.3	Pelayanan Rawat Darurat 2021 (RL 3.2).....	14
Tabel 3.4	Pelayanan Kesehatan Gigi dan Mulut Tahun 2021 (RL 3.3).....	15
Tabel 3.5	Pelayanan Kebidanan Tahun 2021 (RL 3.4) .....	16
Tabel 3.6	Pelayanan Perinatologi Tahun 2021 (RL 3.5).....	16
Tabel 3.7	Pelayanan Radiologi Tahun 2021 (RL 3.7).....	17
Tabel 3.8	Pemeriksaan Laboratorium (Patologi Klinik) Tahun 2021 (RL 3.8).....	18
Tabel 3.9	Pelayanan Rehab Medis Tahun 2021 (RL 3.9).....	22
Tabel 3.10	Pelayanan Khusus Tahun 2021 (RL 3.10).....	23
Tabel 3.11	Pelayanan Kesehatan Jiwa Tahun 2021 (RL 3.11).....	23
Tabel 3.12	Pengadaan Obat Tahun 2021 (RL 3.13 a).....	24
Tabel 3.13	Penulisan dan Pelayanan Resep Tahun 2021(RL 3.13 b).....	24
Tabel 3.14	Pelayanan Keluarga Berencana Tahun 2021 (RL 3.12).....	25
Tabel 3.15	Pelayanan Rujukan Tahun 2021 (RL 3.14).....	26
Tabel 3.16	Cara Bayar Pasien Tahun 2021 (RL 3.15).....	27
Tabel 3.17	Kunjungan Rumah Sakit Tahun 2021 (RL 5.1).....	27
Tabel 3.18	Kunjungan Rawat Jalan Tahun 2021 (RL 5.2).....	28
Tabel 3.19	Kunjungan Rawat Inap Tahun 2021 (RL 5.2.1).....	29
Tabel 3.20	Kunjungan Kesehatan Jiwa Rumah Sakit Tahun 2021 (RL 5.2.2).....	30
Tabel 3.21	10 Besar Penyakit Rawat Inap Tahun 2021 (RL 5.3.10).....	31
Tabel 3.22	10 Besar Penyakit Rawat Jalan Tahun 2021 (RL 5.4.10).....	31
Tabel 4.1	Anggaran Program / Kegiatan Tahun 2021.....	33

## **BAB 1**

### **PENDAHULUAN**

#### **A. GAMBARAN UMUM**

Rumah Sakit Umum Daerah Pasirian merupakan Rumah Sakit milik Pemerintah Kabupaten Lumajang, jenis Rumah Sakit Umum kelas D, beralamatkan di Jl. Raya Pasirian No. 225 A, Desa Pasirian, Kecamatan Pasirian, Kabupaten Lumajang.

Secara historis RSUD Pasirian Kabupaten Lumajang merupakan pengembangan dari Puskesmas Pasirian yang mengalami tuntutan pengembangan sesuai dengan kebutuhan masyarakat akan pelayanan kesehatan. Dari latar belakang tersebut maka dikeluarkanlah Peraturan Daerah Kabupaten Lumajang Nomor 4 Tahun 2015 tentang Susunan Organisasi Dan Tata Kerja Rumah Sakit Umum Daerah Pasirian Kabupaten Lumajang tanggal 30 Maret 2015 sebagai dasar didirikannya Rumah Sakit Umum Daerah Pasirian yang ditetapkan. Pada tanggal 12 April 2016 dikeluarkannya Peraturan Bupati Lumajang nomor 17 tahun 2016 tentang Penjabaran Tugas dan Fungsi Rumah Sakit Daerah Pasirian Kabupaten Lumajang, dan diikuti dengan Penunjukan dan Pelantikan dr. Wawan Arwiyanto sebagai Direktur pertama RSUD Pasirian ditetapkan pada tanggal 17 Juni 2016. Pada tanggal 15 Agustus 2017 RSUD Pasirian resmi beroperasi memberikan pelayanan kesehatan kepada masyarakat dengan berpegang pada Keputusan Bupati Lumajang Nomor 188.45 / 83 / 427.12 / 2017 tentang Pemberian Izin Operasional Rumah Sakit Umum Daerah Pasirian Kabupaten Lumajang tertanggal 7 Maret 2017.

Letak geografis Rumah Sakit Umum Daerah Pasirian terletak diwilayah administrasi Kabupaten Lumajang yang terletak antara 08<sup>o</sup>13'S, 113<sup>o</sup>08'E. Lokasi RSUD Pasirian tepatnya di Jalan Raya Pasirian Nomor 225 A Kecamatan Pasirian Kabupaten Lumajang dan memiliki luas bangunan 5.704 m<sup>2</sup> serta luas lahan 5.910 m<sup>2</sup>. Adapun batas – batas lahan sebagai berikut :

- a. Sebelah Utara berbatasan dengan rumah penduduk
- b. Sebelah Timur berbatasan dengan Jalan Raya Pasirian
- c. Sebelah Selatan berbatasan dengan rumah penduduk/pertokoan
- d. Sebelah Barat berbatasan dengan rumah penduduk

Kedudukan RSUD Pasirian adalah :

- 1) RSUD Pasirian merupakan Lembaga Teknis Daerah.
- 2) RSUD Pasirian adalah unsur pendukung Pemerintah Daerah yang menyelenggarakan sebagian urusan pemerintahan daerah di bidang pelayanan kesehatan.
- 3) RSUD Pasirian dipimpin oleh seorang Direktur yang berada di bawah dan bertanggung jawab kepada Bupati melalui Sekretaris Daerah

RSUD Pasirian mempunyai tugas pokok melaksanakan upaya pelayanan kesehatan dengan mengedepankan upaya penyembuhan dan pemulihan yang dilaksanakan secara serasi dan terpadu dengan upaya peningkatan serta pencegahan dan melaksanakan upaya rujukan. Untuk melaksanakan tugas pokok RSUD Pasirian menyelenggarakan fungsi:

1. pelayanan medis;
2. pelayanan penunjang medis dan non medis;
3. pelayanan asuhan keperawatan dan kebidanan;
4. pelayanan rujukan;
5. penyelenggaraan kegiatan ketatausahaan dan pengelolaan keuangan; dan
6. pelaksanaan tugas-tugas lain yang diberikan oleh Bupati sesuai dengan bidang tugasnya.

## **B. VISI, MISI, RENCANA STRATEGIS, DAN STRUKTUR ORGANISASI**

Visi merupakan gambaran keadaan masyarakat Kabupaten Lumajang dimasa depan yang akan dicapai. RSUD Pasirian sebagai Unit Pelaksana Teknis Dinas Kesehatan mendukung Visi Bupati dan Wakil Bupati dalam RPJMD 2018-2023 yaitu “Terwujudnya Masyarakat Lumajang Yang Berdaya Saing, Makmur dan Bermartabat” dengan misi “Pemenuhan kebutuhan dasar untuk mewujudkan masyarakat yang lebih sejahtera dan mandiri”

Secara internal, RSUD Pasirian memiliki visi “Terwujudnya Rumah Sakit Unggulan dalam pelayanan di Wilayah Kabupaten Lumajang”, dengan misi sebagaimana berikut:

1. Membangun sumber daya manusia (SDM) yang profesional dan memiliki integritas dalam memberikan pelayanan .
2. Memenuhi kebutuhan sarana dan prasarana sesuai standar pelayanan Rumah Sakit.
3. Mengembangkan manajemen rumah sakit yang produktif, efisien, bermutu, dan berbasis kinerja.

Guna mencapai sasaran meningkatnya akses dan kualitas pelayanan kesehatan, strategi Dinas Kesehatan yang dituangkan dalam Rencana Strategis 2018 – 2023 meliputi:

1. Penguatan pelayanan kesehatan primer dan rujukan
2. Penguatan regulasi pembiayaan kesehatan lintas sektoral
3. Penguatan manajemen sumber daya kesehatan
4. Penguatan sistem informasi kesehatan.

## 1. Tujuan RSUD Pasirian Lumajang

Adapun Tujuan dari Visi dan Misi RSUD Pasirian adalah sebagai berikut :

1. Terwujudnya komitmen dan profesionalitas SDM yang menghasilkan pelayanan yang berkualitas yang berorientasi pada kebutuhan, kepuasan, dan harapan pelanggan
2. Terwujudnya peningkatan kualitas dan kuantitas sarana dan prasarana Rumah Sakit.
3. Mengupayakan penyelenggaraan manajemen rumah sakit mandiri yang *good corporate governance*

## 2. Motto

Motto RSUD Pasirian yaitu :

### ***Sehat dan bahagia***

Artinya :

- Sehat : merupakan tujuan dari pemberian pelayanan kepada pelanggan yaitu kesehatan.
- Bahagia : Jika pasien/pelanggan sudah meningkat tingkat kesehatannya maka akan timbul kepuasan pelanggan dan akan merasa bahagia. Sebagai petugas kesehatan akan merasa bahagia juga jika mampu memberikan pelayanan yang terbaik kepada pelanggan.

## 3. Budaya Kerja

### **R S U D P**

#### **Ramah, Semangat, Unggul, Disiplin, Profesional**

- R** : Ramah. Ramah dalam berkomunikasi dan memberikan pelayanan kesehatan
- S** : Semangat. Semangat dalam bekerja
- U** : Unggul. Unggul atau Performance Excellence artinya memberikan pelayanan yang bagus serta tindakan medis yang akurat dan mekanisme pengelolaan mutu
- D** : Disiplin. Disiplin dalam mengemban tugas dan tanggung jawab pekerjaan
- P** : Profesional. Profesional dalam memberikan pelayanan sesuai dengan kemampuan dan keterampilan petugas

#### 4. Susunan Organisasi Rumah Sakit Umum Daerah Pasirian

Susunan Organisasi Rumah Sakit Umum Daerah Pasirian berdasarkan Peraturan Daerah Kabupaten Lumajang Nomor 4 Tahun 2015 tentang Susunan Organisasi dan Tata Kerja Rumah Sakit Umum Daerah Pasirian Kabupaten Lumajang Lembaran Daerah Kabupaten Lumajang, terdiri dari:

- a. Direktur;
- b. Sub Bagian Tata Usaha;
- c. Seksi Pelayanan Medis dan Keperawatan;
- d. Seksi Pelayanan Penunjang Medis dan Non Medis;
- e. Instalasi-instalasi;
- f. Komite;
- g. Kelompok Jabatan Fungsional; dan
- h. Satuan Pengawas Internal

#### Bagan Susunan Organisasi dan Tata Kerja RSUD Pasirian

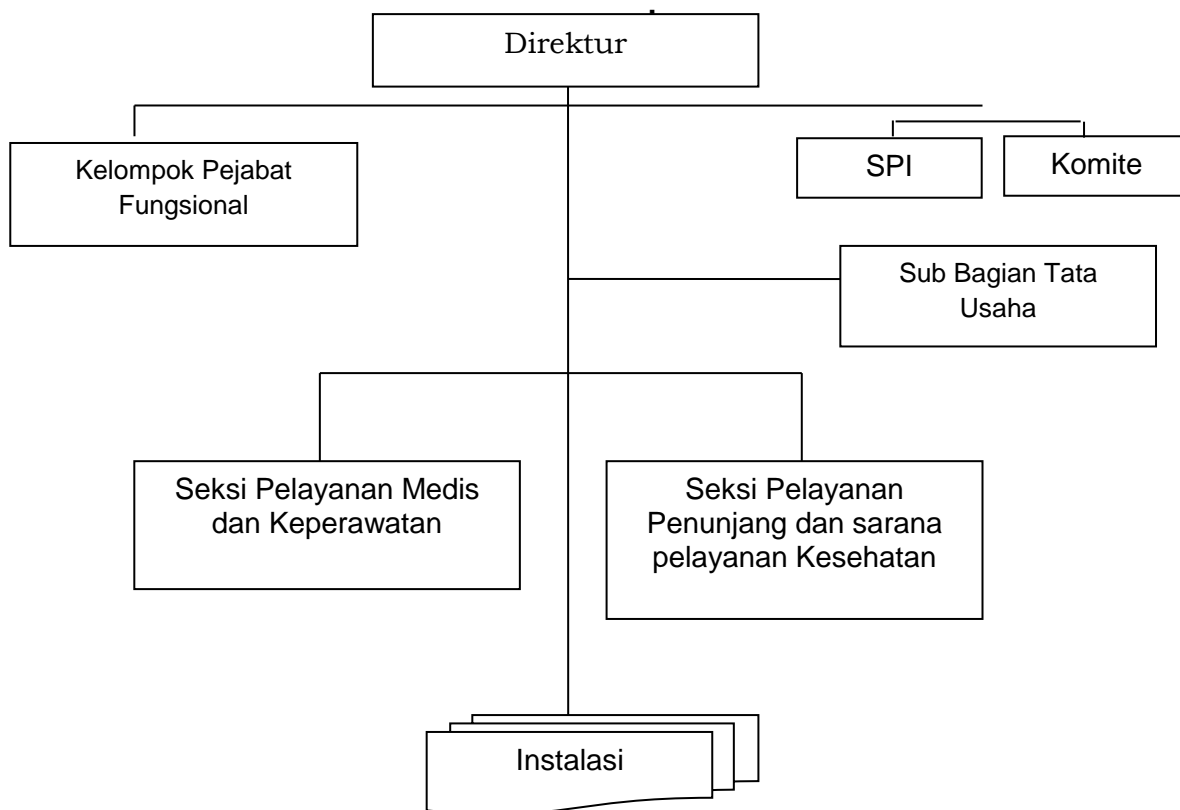

Berdasarkan Keputusan Direktur Rumah Sakit Umum Daerah Pasirian Nomor : 188.4/ /427.78/2018 Tentang Penjabaran Struktur Organisasi Instalasi / Unit Serta Tugas Dan Fungsi Rumah Sakit Umum Daerah Pasirian Kabupaten Lumajang sebagaimana berikut:

- a. Direktur;
- b. Komite
  - 1.1 Komite Rekam Medis
  - 1.2 Komite PKRS



- 1.3 Komite Keperawatan
- 1.4 Komite Medis
- 1.5 Komite K3RS
- 1.6 Komite Farmasi dan Terapi
- 1.7 Komite PPI
- 1.8 Komite Etik dan Hukum
- 1.9 Komite Manajemen Resiko dan Keselamatan Pasien
- 1.10 Komite Tenaga Kesehatan Lainnya
- 1.11 Komite Jabatan Fungsional
- 1.12 Satuan Pemeriksaan Internal
- 1.13 Tim Kredensialing Profesi lainnya
- 1.14 Tim PONEK
- 1.15 Tim TB DOTS
- 1.16 Tim HIV/ AIDS
- 1.17 Tim PPRA
- 1.18 Tim Terpadu Geriatri
- c. Sub Bagian Tata Usaha
  - 1.1 Unit Diklat
  - 1.2 Unit Keuangan
  - 1.3 Unit Umum dan Kepegawaian
  - 1.4 Unit Rumah Tangga
  - 1.5 Unit Perencanaan dan Pengembangan
  - 1.6 Unit Penyehatan Lingkungan
- d. Kepala Seksi Pelayanan Medis dan Keperawatan
  - 1.1 unit Pelayanan Medis
  - 1.2 Unit Pelayanan Keperawatan
  - 1.3 Unit Mutu Pelayanan Medis dan Keperawatan
  - 1.4 Instalasi Pemeliharaan Sarana
  - 1.5 Instalasi Rawat Jalan
  - 1.6 Instalasi Rawat Inap
  - 1.7 Instalasi Gawat Darurat
  - 1.8 Instalasi Kamar Operasi
  - 1.9 Instalasi Rekam Medis
- e. Kepala Seksi Penunjang Medis dan Non Medis
  - 1.1 Unit Pencucian dan Sterilisasi
  - 1.2 Unit Teknologi Informasi
  - 1.3 Unit Pemulasaran Jenazah
  - 1.4 Instalasi Gizi
  - 1.5 Instalasi Radiologi
  - 1.6 Instalasi Farmasi
  - 1.7 Instalasi Laboratorium

## Struktur Organisasi Tata Kerja Intern RSUD Pasirian

Berdasarkan Keputusan Direktur Rumah Sakit Umum Daerah Pasirian Nomor : 188.4/ /427.78/2018 Tentang Penjabaran Struktur Organisasi Instalasi / Unit Serta Tugas Dan Fungsi Rumah Sakit Umum Daerah Pasirian Kabupaten Lumajang sebagaimana berikut:

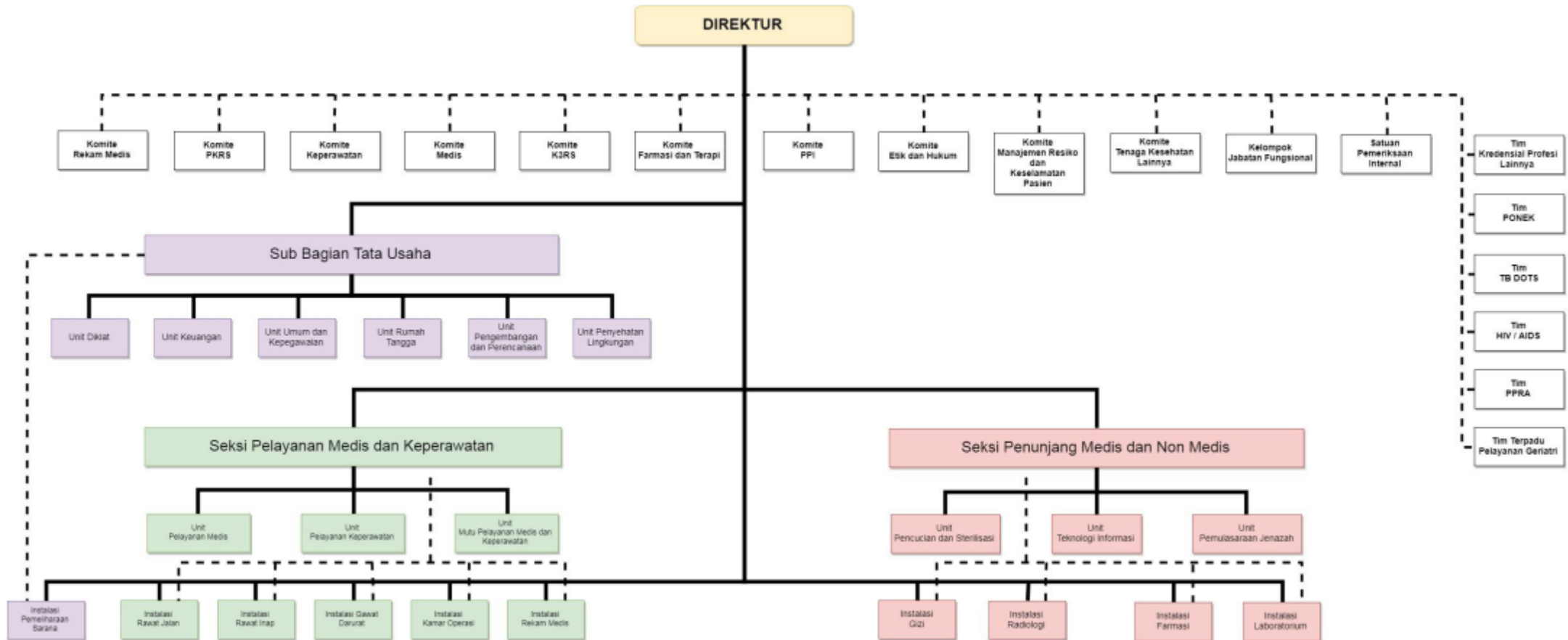



### **C. LINGKUP KEGIATAN**

Sebagai rumah sakit rujukan di wilayah Kabupaten Lumajang, RSUD Pasirian menyelenggarakan kegiatan pelayanan kesehatan sebagai berikut:

#### **1. Pelayanan Gawat Darurat**

Instalasi Gawat Darurat (IGD) selalu siap 24 jam untuk memeriksa dan memberikan pertolongan (medical & surgical) kepada pasien kondisi trauma maupun emergency yang apabila tidak segera ditangani akan berakibat kematian atau kecacatan. Pasien IGD dirawat oleh dokter dan perawat, juga didukung oleh dokter spesialis yang siaga apabila dibutuhkan.

#### **2. Pelayanan Rawat Jalan**

Instalasi Rawat Jalan atau yang biasa dikenal dengan Poliklinik melayani tindakan observasi, diagnosis, pengobatan, rehabilitasi medik, serta pelayanan kesehatan lainnya seperti permintaan surat keterangan sehat. Instalansi Rawat Jalan adalah pelayanan kesehatan yang dilakukan tanpa pasien menginap. Klinik di Instalasi Rawat Jalan RSUD Pasirian melayani pasien setiap hari Senin sampai dengan Sabtu. Untuk mendapat pelayanan di Instalasi Rawat Jalan, pasien wajib melakukan registrasi atau pendaftaran di Tempat Penerimaan Pasien Rawat Jalan (TPPRJ). Terdapat 12 (dua belas) klinik di Instalasi Rawat Jalan yaitu sebagai berikut:

- 1) Klinik Anak
- 2) Klinik Penyakit Dalam
- 3) Klinik Obstetri dan Gynekology
- 4) Klinik Bedah
- 5) Klinik Spesialis Gigi Prostodontia
- 6) Klinik Gigi Umum
- 7) Klinik Paru
- 8) Klinik Orthopedi dan Traumatologi
- 9) Klinik Geriatri
- 10) Klinik Fisioterapi
- 11) Klinik VCT
- 12) Klinik Gizi

#### **3. Pelayanan Rawat Inap**

Instalasi Rawat Inap RSUD Pasirian memiliki kapasitas 97 tempat tidur yang dituangkan dalam SK Direktur RSUD Pasirian Kabupaten Lumajang Nomor 188.4/ 1726/427.78/2021 tentang Pembaharuan Penetapan Kelas Ruangan dan Jumlah Tempat Tidur di Instalasi Rawat Inap RSUD Pasirian tanggal 20 Desember 2021 sebagai berikut:

Tabel 1.1 Jumlah Tempat Tidur Ruang Rawat Inap Tahun 2022

No	Nama Ruang	Intensif	Jumlah					Keterangan
			VIP	Kelas 1	Kelas 2	Kelas 3	Non Kelas	
1	Mutiara 1						2	Isolasi Covid-19: ICU Tanpa Tekanan Negatif Dengan Ventilator Luas Ruang: 26 m <sup>2</sup>
2	Mutiara 2						2	Isolasi Covid-19: Isolasi Natural Air Flow Tanpa Ventilator Luas Ruang: Mutiara 2 26 m <sup>2</sup> Mutiara 3 26 m <sup>2</sup> Mutiara 4 26 m <sup>2</sup>
	Mutiara 3						2	
	Mutiara 4						2	
3	Neonatalogi						4	Isolasi Covid-19 khusus neonatalogi: Isolasi Natural Air Flow Tanpa Ventilator Luas Ruang: 16,97 m <sup>2</sup>
4	Mutiara 5		1					Perawatan Luas Ruang: Mutiara 5 22 m <sup>2</sup> Mutiara 6 23 m <sup>2</sup> Mutiara 7 23 m <sup>2</sup>
	Mutiara 6		1					
	Mutiara 7		1					
5	Berlian 1			2				Perawatan Luas Ruang: Berlian 1 23 m <sup>2</sup> Berlian 2 30 m <sup>2</sup> Berlian 3 30 m <sup>2</sup> Berlian 4 30 m <sup>2</sup> Berlian 5 30 m <sup>2</sup>
	Berlian 2			2				
	Berlian 3			2				
	Berlian 4			2				
	Berlian 5			2				
6	Zamrud 1				3			Perawatan Luas Ruang: Zamrud 1 309 m <sup>2</sup> Zamrud 2 58 m <sup>2</sup> Zamrud 3 58 m <sup>2</sup>
	Zamrud 2				4			
	Zamrud 3				4			
7	Permata					10		Perawatan Obstetri & Gyneology Luas Ruang: 153 m <sup>2</sup>
8	Shapire 1					6		Perawatan Luas Ruang: Shapire 1 83 m <sup>2</sup> Shapire 2 83 m <sup>2</sup>
	Shapire 2					6		
	Shapire 3					2		Isolasi non covid-19 Luas Ruang 18 m <sup>2</sup>
	Shapire 4					6		Perawatan Luas Ruang: Shapire 4 94 m <sup>2</sup> Shapire 5 73 m <sup>2</sup>
	Shapire 5					6		
9	Neonatalogi					13		Perawatan
10	NICU	3						Perawatan intensif Luas Ruang 16 m <sup>2</sup>
11	ICU	7						Perawatan intensif Luas Ruang 49 m <sup>2</sup>
12	PICU	1						Perawatan intensif

								Luas Ruang 6 m <sup>2</sup>
Jumlah	11	3	10	15	47	12	TOTAL 100	
		%	10%	15%	47%	12%		

Kapasitas tempat tidur tersebut bila digambarkan menurut jenis pelayanan adalah sebagai berikut:

Tabel 1.2 Jumlah Tempat Tidur menurut Jenis Pelayanan Tahun 2022 (RL 1.3)

No	Jenis Pelayanan	Jumlah TT	VVIP	VIP	I	II	III	KELAS KHUSUS
1	Penyakit Dalam	0	0	0	2	5	6	0
2	Kesehatan Anak	0	0	0	2	3	6	0
3	Obstetri	0	0	0	0	0	7	3
4	Genekologi	0	0	0	0	0	3	0
5	Bedah	0	0	0	2	9	10	0
6	Bedah Orthopedi	0	0	0	0	0	0	0
7	Bedah Saraf	0	0	0	0	0	0	0
8	Luka Bakar	0	0	0	0	0	0	0
9	S a r a f	0	0	0	0	0	0	0
10	J i w a	0	0	0	0	0	0	0
11	Psikologi	0	0	0	0	0	0	0
12	Penatalaksana Pnyguna. NAPZA	0	0	0	0	0	0	0
13	T H T	0	0	0	0	0	0	0
14	M a t a	0	0	0	0	0	0	0
15	Kulit & Kelamin	0	0	0	0	0	0	0
16	Kardiologi	0	0	0	0	0	0	0
17	Paru-paru	0	0	0	2	0	0	0
18	Geriatri	0	0	0	0	0	0	0
19	Radioterapi	0	0	0	0	0	0	0
20	Kedokteran Nuklir	0	0	0	0	0	0	0
21	K u s t a	0	0	0	0	0	0	0
22	Rehabilitasi Medik	0	0	0	0	0	0	0
23	Isolasi	0	0	0	0	0	2	8
24	I C U	0	0	7	0	0	0	0
25	I C C U	0	0	0	0	0	0	0
26	NICU / PICU	0	0	4	0	0	0	0
27	Umum	0	0	3	2	0	0	0
28	Gigi & Mulut	0	0	0	0	0	0	0
29	Pelayanan Rawat Darurat	0	0	0	0	0	0	0
30	Perinatologi/Bayi	0	0	13	0	0	0	3

#### 4. Pelayanan Bedah

Pelayanan bedah di RSUD Pasirian diselenggarakan di Instalasi Bedah Sentral yang memiliki 1 (satu) kamar operasi. Pelayanan bedah dilaksanakan oleh Dokter Spesialis Bedah, Dokter Spesialis Anestesi, dan Dokter Spesialis lain sesuai kasus yang diderita pasien, yang didukung oleh Tim Bedah, Tim Anestesi, dan Tim *Recovery Room*.

## 5. Pelayanan Radiologi

Instalasi Radiologi merupakan salah satu instalasi penunjang medis yang memberikan layanan pemeriksaan radiologi dengan hasil pemeriksaan berupa foto untuk membantu penegakan diagnosis. Pemeriksaan yang dapat dilakukan di RSUD Pasirian yaitu:

- 1) Radiodiagnostik foto tanpa bahan kontras
- 2) Foto dengan bahan kontras
- 3) Foto gigi
- 4) USG

## 6. Pelayanan Laboratorium Patologi Klinik

Instalasi Patologi Klinik melayani pemeriksaan diagnostik untuk membantu penegakan diagnosis penyakit yang diderita pasien. Beberapa diagnosis yang dikerjakan di Instalasi Patologi Klinik diantaranya:

- 1) Urinalisis, yaitu tes pada sampel urin pasien untuk diagnosis infeksi saluran kemih, batu ginjal, skrining dan evaluasi berbagai jenis penyakit ginjal, memantau perkembangan penyakit seperti diabetes mellitus. Bisa juga dilakukan untuk skrining kesehatan umum.
- 2) Hematologi, yaitu pemeriksaan yang bertujuan mengetahui sel darah dan bagiannya termasuk fungsi fisiologisnya, antara lain sel darah merah, sel darah putih, trombosit, dan lain sebagainya. Pemeriksaan hematologi merupakan pemeriksaan rutin yang digunakan untuk screening awal maupun pemeriksaan lanjutan.
- 3) Kimia klinik, digunakan untuk menganalisa zat kimia organik yang terlarut dalam darah. Pemeriksaan ini berfungsi untuk mengetahui fungsi hati, profil lemak, fungus ginjal & asam urat, gula darah, kolesterol, dan elektrolit

## 7. Pelayanan Farmasi

Instalasi Farmasi merupakan bagian yang tak terpisahkan dari pelayanan medis yang menunjang keselamatan dan kesehatan pasien. Pelayanan kefarmasian meliputi penyediaan obat bagi pasien rumah sakit dan masyarakat umum. Dengan semakin berkembangnya ilmu farmasi, farmasi kini telah merambah pelayanan kesehatan terhadap pasien yang disebut dengan farmasi klinis. Layanan ini tidak terbatas pada penerimaan resep dan pemberian obat, namun juga melakukan interaksi dengan pasien dan tenaga medis. Aktivitas farmasi klinis diantaranya ialah memantau terapi dokter, apakah ada interaksi obat yang membahayakan pasien, mengingatkan penghentian antibiotik, memantau pemberian dosis obat, dan pencampuran

obat sehingga pasien mendapat pengobatan yang efektif, efisien, aman, tepat, dan terjangkau bagi seluruh lapisan masyarakat.

8. Pelayanan Gizi

Instalasi Gizi merupakan salah satu pelayanan penunjang yang terintegrasi dengan kegiatan pelayanan lainnya, memiliki peranan penting dalam mempercepat tingkat kesehatan pasien di RSUD Pasirian. Instalasi Gizi melaksanakan kegiatan pokok yang meliputi asuhan gizi rawat jalan, asuhan gizi rawat inap, penyelenggaraan makanan, serta penelitian dan pengembangan.

9. Pelayanan Pemulasaraan Jenazah

Pemulasaran Jenazah merupakan kegiatan perawatan jenazah meliputi merawat pada saat setelah pasien meninggal di ruangan dan atau memandikan dan mengkafani baik pasien infeksius maupun non infeksius sesuai standar rumah sakit.

10. Pelayanan Penunjang Lainnya

Dalam menjalankan kegiatan pelayanan kesehatan kepada masyarakat, RSUD Pasirian juga didukung oleh pelayanan penunjang, yaitu:

- a. Unit pencucian dan sterilisasi meliputi pencucian linen, produksi linen dan stok linen standar dan mengelola peralatan di rumah sakit agar senantiasa siap digunakan dalam keadaan steril.
- b. Instalasi Pemeliharaan Sarana, meliputi pemeliharaan fisik, peralatan medis, pemeliharaan peralatan nonmedis, pengelolaan sumber daya listrik PLN dan generator, sumber air, PDAM, dll.
- c. Unit Penyehatan Lingkungan, kegiatannya meliputi pengawasan terhadap pemeliharaan, kebersihan, pemeriksaan kualitas fisik lingkungan, pemeriksaan kualitas air bersih, dan lain sebagainya

11. Pelayanan Pandemi Covid-19

RSUD Pasirian Lumajang ditunjuk sebagai rumah sakit rujukan covid-19 berdasarkan Keputusan Gubernur Jawa Timur Nomor 188/310/Kpts/013/2020 Tentang Perubahan Kelima Atas Keputusan Gubernur Jawa Timur Nomor 188/125/Kpts/013/2020 Tentang Penetapan Rumah Sakit Rujukan Penyakit Corona Virus Disease 2019 (Covid-19) Di Jawa Timur.

Sebagai Rumah Sakit rujukan Covid-19 RSUD Pasirian mempunyai fasilitas sarana prasarana sebagai pendukung pelaksanaan pelayanan penanganan covid-19 yaitu jumlah ruang Isolasi khusus Covid-19 yang terdiri dari sebagaimana berikut:

Tabel 1.2 Jumlah Tempat Tidur Isolasi Covid-19 Tahun 2022

No	Nama Ruang	Kelas Ruang	Jumlah TT	Fungsi Ruang
1	Mutiara 1	Non Kelas	2	Isolasi Covid-19: ICU Tanpa Tekanan Negatif Dengan Ventilator



<b>No</b>	<b>Nama Ruang</b>	<b>Kelas Ruang</b>	<b>Jumlah TT</b>	<b>Fungsi Ruang</b>
2	Mutiara 2-4	Non Kelas	6	Isolasi Covid-19: Isolasi Natural Air Flow Tanpa Ventilator
5	Neonatologi	Non Kelas	4	Isolasi Covid-19 khusus neonatologi: Isolasi Natural Air Flow Tanpa Ventilator
6	IGD	Non Kelas	2	Isolasi Covid-19
TOTAL			14	

## BAB II KETENAGAAN

Sumber daya manusia RSUD Pasirian sebagai rumah sakit kelas D terdiri atas tenaga medis, tenaga kefarmasian, tenaga keperawatan, tenaga kesehatan lain, serta tenaga non kesehatan. Pada tahun 2021, RSUD Pasirian dikelola oleh 289 pegawai dengan komposisi 36 pegawai PNS (12.4%) dan 253 pegawai non PNS (87.5%).

Tabel 2.1 Komposisi Pegawai Tahun 2021 (RL 2)

JENJANG PENDIDIKAN TENAGA KESEHATAN	PNS		KONTRAK		JUMLAH	TINGKAT PENDIDIKAN					JUMLAH
	L	P	L	P		D-3	D-4	S-1	S-2	SMA / Setara	
Direktur	1	0	0	0	1	0	0	1	0	0	1
Kepala Seksi Pelayanan Medis dan Keperawatan	1	0	0	0	1	0	0	1	0	0	1
Kepala Seksi Pelayanan Penunjang Medis dan Non Medis	0	1	0	0	1	0	0	1	0	0	1
Kepala Sub Bagian Tata Usaha	0	1	0	0	1	0	0	0	1	0	1
Dokter Umum	0	1	2	2	5	0	0	5	0	0	5
Dokter Spesialis Penyakit Dalam	1	0	0	0	1	0	0	0	1	0	1
Dokter Spesialis Obstetri & Ginekologi	0	0	0	1	1	0	0	0	1	0	1
Dokter Spesialis Anak	0	1	0	0	1	0	0	1	0	0	1
Dokter Spesialis Bedah	1	0	1	0	2	0	0	0	2	0	2
Dokter Spesialis Radiologi	0	1	0	0	1	0	0	0	1	0	1
Dokter Spesialis Anastesiologi	1	1	0	0	2	0	0	0	2	0	2
Dokter Spesialis Patologi Klinik	0	1	0	0	1	0	0	0	1	0	1
Dokter Spesialis Patologi Anatomi	0	0	0	0	0	0	0	0	0	0	0
Dokter Spesialis Paru	1	0	0	0	1	0	0	0	1	0	1
Dokter Spesialis Orthopedi & Traumatologi	0	0	1	0	1	0	0	0	1	0	1
Dokter Spesialis Prostodonsia	1	0	0	0	1	0	0	0	1	0	1
Perawat	7	5	33	44	89	76	0	8	0	5	89
Bidan	0	4	0	19	23	23	0	0	0	0	23
Perawat Gigi	0	0	0	1	1	1	0	0	0	0	1
Radiografer	0	1	2	0	3	3	0	0	0	0	3
Fisioterapis	1	0	1	0	2	2	0	0	0	0	2
Administrator Kesehatan	1	0	0	1	2	0	0	2	0	0	2
Nutrisionis	0	0	0	2	2	0	1	1	0	0	2
Teknisi Elektromedis	0	0	0	0	0	0	0	0	0	0	0
Apoteker	0	0	1	2	3	0	0	3	0	0	3
Tenaga Teknik Kefarmasian	0	0	2	4	6	6	0	0	0	0	6
Pranata Laboratorium Kesehatan	1	0	1	4	6	6	0	0	0	0	6
Sanitarian	0	0	0	1	1	0	0	1	0	0	1
Perekam Medis	0	0	1	5	6	1	5	0	0	0	6
Pengelola Kepegawaian	0	0	2	2	4	0	0	3	0	1	4

JENJANG PENDIDIKAN TENAGA KESEHATAN	PNS		KONTRAK		JUMLAH	TINGKAT PENDIDIKAN					JUMLAH
	L	P	L	P		D-3	D-4	S-1	S-2	SMA / Setara	
Pengelola Penyelenggaraan Diklat	0	0	0	0	0	0	0	0	0	0	0
Pengadministrasi Umum	0	0	15	27	42	1	0	2	0	39	42
Pengadministrasi Keuangan	0	2	4	12	18	6	1	7	0	4	18
Pengadministrasi Penerimaan	0	0	0	0	0	0	0	0	0	0	0
Verifikator Keuangan	0	0	0	0	0	0	0	0	0	0	0
Pengelola Gudang	0	0	1	0	1	0	0	0	0	1	1
Pengelola Pemanfaatan Barang Milik Daerah	0	0	0	2	2	1	0	1	0	0	2
Teknisi Listrik dan Jaringan	0	0	3	0	3	0	0	0	0	3	3
Petugas Keamanan	0	0	13	1	14	0	0	0	0	14	14
Pengemudi Ambulan	0	0	5	0	5	0	0	0	0	5	5
Bendahara	0	0	0	0	0	0	0	0	0	0	0
Pramu Kebersihan	0	0	14	0	14	0	0	0	0	14	14
Pengelola Keperawatan	0	0	0	0	0	0	0	0	0	0	0
Pengadministrasi Rekam Medis dan Informasi	0	0	0	0	0	0	0	0	0	0	0
Pranata Teknologi Informasi Komputer	0	0	3	0	3	1	0	2	0	0	3
Pengolah Makanan	0	0	0	7	7	0	0	0	0	7	7
Binatu Rumah Sakit	0	0	5	2	7	0	0	0	0	7	7
Pemulasaraan Jenazah	0	0	2	0	2	0	0	0	0	2	2
Pengadministrasi Gudang Farmasi	0	0	0	3	3	3	0	0	0	0	3
<b>JUMLAH TOTAL SDM</b>	<b>17</b>	<b>19</b>	<b>111</b>	<b>142</b>	<b>289</b>	<b>130</b>	<b>7</b>	<b>39</b>	<b>11</b>	<b>102</b>	<b>289</b>

Sumber : Unit Kepegawaian RSUD Pasirian

Berdasarkan kebutuhan organisasi RSUD Pasirian telah memiliki SDM pelayanan medis dasar serta pelayanan medis spesialis dasar yang lengkap. Namun masih terdapat kekurangan jumlah SDM pelayanan medis spesialis penunjang, paramedic, tenaga kesehatan lainnya, serta tenaga penunjang.

### BAB III

## PELAYANAN

#### A. RAWAT INAP

##### 1. Indikator Pelayanan Rawat Inap

Dalam tiga tahun terakhir, capaian indikator pelayanan RSUD Pasirian adalah sebagai berikut:

Tabel 3.1 Indikator Pelayanan Rawat Inap Tahun 2021

Indikator	Standar	2019	2020	2021
BOR (%)	60-85	54.6	46.7	38.04
BTO (kali per tahun)	40-50	107	78	55
TOI (hari)	1-3	2	2	4
LOS (hari)	3-12	2	2	3
GDR (‰)	25	27.2	36.1	35
NDR (‰)	45	4.1	7.76	22

Sumber : Unit Perencanaan dan Pengembangan RSUD Pasirian

- a. BOR / *Bed Occupancy Rate* adalah persentase pemakaian tempat tidur yang memberikan gambaran tinggi rendahnya tingkat pemanfaatan tempat tidur rumah sakit. Dalam kurun waktu tiga tahun yakni sejak 2019 hingga 2021 tren BOR RSUD Pasirian mengalami penurunan. BOR tersebut belum memenuhi nilai ideal Kementerian Kesehatan yaitu 60 – 85%. Hal ini dapat disebabkan karena pandemi Covid-19 yang berpengaruh terhadap penurunan kunjungan rawat jalan maupun rawat inap di RSUD Pasirian.
- b. BTO / *Bed Turn Over* adalah frekuensi pemakaian tempat tidur pada satu periode. Angka BTO setiap tahun di RSUD Pasirian relatif tinggi dan mencapai 55 kali pada tahun 2020. Jika dibandingkan dengan standar Kementrian Kesehatan, BTO RSUD Pasirian belum memenuhi angka ideal yang menunjukkan bahwa pemakaian tempat tidur di RSUD Pasirian kurang efektif. Nilai BTO ideal menurut Kementerian Kesehatan adalah 40 – 50 kali per tahun, dengan nilai ideal tersebut 1 tempat tidur digunakan oleh maksimal 50 pasien dalam 1 tahun. Tingginya angka BTO membuat beban kerja tim perawatan sangat tinggi dan tempat tidur tidak sempat dibersihkan secara optimal karena terus digunakan pasien secara bergantian, kondisi ini mudah menimbulkan ketidakpuasan pasien, serta berpotensi menimbulkan infeksi nosokomial.

- c. *TOI / Turn Over Interval* adalah rata-rata hari dimana tempat tidur tidak ditempati dari telah diisi ke saat terisi berikutnya. Semakin besar angka TOI maka semakin lama saat dimana sebuah tempat tidur tidak digunakan oleh pasien. Hal ini berarti tempat tidur semakin tidak produktif dan tidak menguntungkan dari segi ekonomi rumah sakit. Sedangkan semakin kecil TOI berarti semakin singkat saat tempat tidur menunggu pasien berikutnya. Angka TOI RSUD Pasirian tahun 2021 adalah 4 hari. Angka ini tidak memenuhi nilai ideal TOI yang disarankan Kementerian Kesehatan, yaitu 1 – 3 hari.
- d. *ALOS / Average Length of Stay* adalah rata-rata lama hari rawat seorang pasien di rumah sakit. Dari aspek medis, semakin lama hari rawat maka bisa menunjukkan kinerja kualitas medis yang kurang baik karena pasien harus dirawat lebih lama (lama sembuh), sedangkan dari aspek ekonomis, semakin lama hari rawat akan semakin tinggi biaya yang dibayar oleh pasien kepada rumah sakit. Maka diperlukan adanya keseimbangan antara sudut pandang medis dan ekonomis untuk menentukan nilai ALOS yang ideal. Nilai ALOS ideal yang disarankan yaitu 3-12 hari (Sudra, 2010). ALOS di RSUD Pasirian tahun 2021 adalah 3 hari dan telah memenuhi nilai ideal rumah sakit.
- e. *NDR / Net Death Rate* yaitu angka kematian 48 jam setelah dirawat untuk setiap 1000 penderita. Tahun 2021 RSUD Pasirian menargetkan angka  $NDR < 25\%$ , dan angka NDR mencapai 35% sehingga tidak memenuhi target yang telah ditetapkan. Kendati demikian, RSUD Pasirian terus berupaya menekan angka kematian yang terjadi.
- f. *GDR / Gross Death Rate* yaitu angka kematian umum untuk setiap 1000 penderita keluar rumah sakit. GDR Tahun 2021 yakni 22 angka tersebut masih belum memenuhi standart Kementerian Kesehatan, secara eksternal RSUD Pasirian tidak dapat mengendalikan capaian GDR mengingat RSUD Pasirian merupakan FKTL (Fasilitas Kesehatan Rujukan Lanjutan) sehingga kondisi pasien yang dirujuk ke RSUD Pasirian tergantung dari kondisi sebelum mendapat perawatan dari rumah sakit. Namun RSUD Pasirian tetap berupaya memberikan pelayanan yang terbaik untuk menekan angka kematian pasien.

## 2. Jumlah Pasien Rawat Inap

Jumlah pasien dan hari perawatan pasien rawat inap tahun 2020 adalah sebagai berikut:

Tabel 3.2 Jumlah Pasien Rawat Inap menurut Jenis Pelayanan Tahun 2020 (RL 3.1)

NO	JENIS PELAYANAN	PASIEN AWAL TAHUN	PASIEN MASUK	PASIEN KELUAR HIDUP	< 48 jam	>= 48 jam	JUMLAH LAMA DIRAWAT
1	Penyakit Dalam	106		1346	43	46	3917
2	Kesehatan Anak	46		528	26	0	1169
3	Obstetri	68		815	1	0	1635
4	Ginekologi	6		48	0	0	115
5	Bedah	54		723	5	3	1497
6	Bedah Orthopedi	0		28	0	0	33
7	Bedah Saraf	0		0	0	0	0
8	Luka Bakar	0		0	0	0	0
9	S a r a f	0		0	0	0	0
10	J i w a	0		0	0	0	0
11	Psikologi	0		0	0	0	0
12	Penatalaksana Pnyguna. NAPZA	0		0	0	0	0
13	T H T	0		0	0	0	0
14	M a t a	0		0	0	0	0
15	Kulit & Kelamin	0		0	0	0	0
16	Kardiologi	0		0	0	0	0
17	Paru-paru	77		648	35	38	2842
18	Geriatric	0		0	0	0	0
19	Radioterapi	0		0	0	0	0
20	Kedokteran Nuklir	0		0	0	0	0
21	K u s t a	0		0	0	0	0
22	Rehabilitasi Medik	0		0	0	0	0
23	Isolasi	0		0	0	0	0
24	I C U	14		164	73	7	433
25	I C C U	0		0	0	0	0
26	NICU / PICU	0		43	7	11	294
27	Umum	0		0	0	0	0
28	Gigi & Mulut	0		3	0	1	44
29	Pelayanan Rawat Darurat	0		0	0	0	0
88	Perinatologi	56		846	7	7	1706

Sumber : Sub Bagian Rekam Medis

Jenis pelayanan rawat inap tahun 2020 yang mendominasi adalah pelayanan medis dasar yang meliputi pelayanan penyakit dalam, kesehatan anak, obstetri, dan bedah.

### 3. Rawat Darurat

Pelayanan rawat darurat diselenggarakan di Instalasi Gawat Darurat RSUD Pasirian dengan jenis pelayanan sebagai berikut:

Tabel 3.3 Pelayanan Rawat Darurat 2021 (RL 3.2)

NO	JENIS PELAYANAN	TOTAL PASIEN		TINDAK LANJUT PELAYANAN			MATI DI UGD	DOA
		RUJUKAN	NON RUJUKAN	DIRAWAT	DIRUJUK	PULANG		
1	Bedah	365	1181	827	61	655	8	8
2	Non Bedah	334	3069	2505	93	691	45	16
3	Kebidanan	589	281	828	2	29	2	0
4	Psikiatrik	0	12	8	0	1	0	0
5	Anak	133	727	674	1	172	3	0
<b>JUMLAH</b>		1421	5270	4842	157	1548	58	24
		<b>6691</b>		<b>6605</b>				<b>24</b>

Sumber : Sub Bagian Rekam Medis

(Indeks) Sebagian besar pasien yang masuk ke IGD merupakan pasien non rujukan (78.76%). Seluruh pasien memperoleh tindak lanjut pelayanan, 73.30% memperoleh perawatan lanjutan di rawat inap, 2.37% dirujuk, dan 23.43% diperbolehkan langsung pulang dari IGD.

#### 4. Gigi & Mulut

Pelayanan kesehatan gigi dan mulut diselenggarakan di Klinik Gigi dan Mulut Instalasi Rawat Jalan RSUD Pasirian. Kegiatan pelayanan kesehatan gigi dan mulut tahun 2021 mencapai 1.405 tindakan dengan rincian sebagai berikut:

Tabel 3.4 Pelayanan Kesehatan Gigi dan Mulut Tahun 2021 (RL 3.3)

NO	JENIS KEGIATAN	JUMLAH
1	Tumpatan Gigi Tetap	402
2	Tumpatan Gigi Sulung	0
3	Pengobatan Pulpa	181
4	Pencabutan Gigi Tetap	43
5	Pencabutan Gigi Sulung	0
6	Pengobatan Periodontal	0
7	Pengobatan Abses	572
8	Pembersihan Karang Gigi	41
9	Prothese Lengkap	2
10	Prothese Sebagian	12
11	Prothese Cekat	7
12	Orthodonti	3
13	Jacket/Bridge	0
14	Bedah Mulut	142

Sumber : Klinik Gigi & Mulut

#### 5. Kebidanan

Pelayanan kebidanan diselenggarakan di Ruang VK Bersalin dibantu oleh Dokter Spesialis Obstetri dan Ginekologi serta bidan-bidan terlatih. Tahun 2021 RSUD Pasirian menangani 695 persalinan, sebagian besar diantaranya melalui sectio caesaria sebanyak 392 persalinan. Pelayanan kebidanan RSUD Pasirian tahun 2021 adalah sebagai berikut:

Tabel 3.5 Pelayanan Kebidanan Tahun 2021 (RL 3.4)

NO	JENIS KEGIATAN	RUJUKAN MEDIS							RUJUKAN NON MEDIS			NON RUJUKAN			DIRUJUK
		RS	BIDAN	PKM	FASKES LAINNYA	HIDUP	MATI	TOTAL	HIDUP	MATI	TOTAL	HIDUP	MATI	TOTAL	
1	Persalinan Normal	4	0	36	2	42	0	42	0	0	0	10	0	10	0
2	Sectio caesaria	184	0	206	12	392	0	392	0	0	0	51	0	51	0
3	Pers dg komplikasi	0	0	9	1	10	0	10	0	0	0	3	0	3	0
3.1	Perd sbl Persalinan	0	0	0	0	0	0	0	0	0	0	0	0	0	0
3.2	Perd sdh Persalinan	0	0	0	0	0	0	0	0	0	0	0	0	0	0
3.3	Pre Eclampsia	0	0	0	0	0	0	0	0	0	0	0	0	0	0
3.4	Eclampsia	0	0	0	0	0	0	0	0	0	0	0	0	0	0
3.5	Infeksi	0	0	0	0	0	0	0	0	0	0	0	0	0	0
3.6	Lain - Lain	43	0	192	3	238	0	238	0	0	0	57	0	57	0
4	Abortus	3	0	8	1	2	10	12	0	0	0	22	0	22	0
5.1	Imunisasi - TT1	0	0	1	0	1	0	1	0	0	0	0	0	0	0
5.2	Imunisasi - TT2	0	0	0	0	0	0	0	0	0	0	0	0	0	0

Sumber : Ruang VK Bersalin

## 6. Perinatologi

Pelayanan perinatologi diselenggarakan di Ruang Neonatus RSUD Pasirian oleh Dokter Spesialis Anak, bidan, serta perawat terlatih. Berdasarkan data pelayanan Ruang Neonatus, BBLR dan asfiksia menjadi sebab utama kematian bayi. Kegiatan pelayanan perinatologi di RSUD Pasirian tahun 2021 adalah sebagai berikut:

Tabel 3.6 Pelayanan Perinatologi Tahun 2021 (RL 3.5)

NO	JENIS KEGIATAN	RUJUKAN MEDIS							RUJUKAN NON MEDIS		NON RUJUKAN		DIRUJUK
		RS	BIDAN	PKM	FASKES LAINNYA	MATI	TOTAL	MATI	TOTAL	MATI	TOTAL		
1	<b>Bayi Lahir Hidup</b>	0	0	11	2	0	13	0	71	0	693		
1.1	>= 2500 gram	0	0	5	2	0	7	0	64	0	594		
1.2	< 2500 gram	0	0	6	0	0	6	0	7	0	99		
2	<b>Kematian Perinatal</b>	0	0	1	0	1	2	0	0	6	6		
2.1	Kelahiran Mati	0	0	0	0	0	0	0	0	2	2		
2.2	Mati Neonatal < 7 Hari	0	0	1	0	1	2	0	0	4	4		
3	<b>Sebab Kematian</b>	0	0	0	0	0	0	0	0	0	19		
3.1	Asphyxia	0	0	0	0	0	0	0	0	0	12		
3.2	Trauma Kelahiran	0	0	0	0	0	0	0	0	0	0		



3.3	BBLR	0	0	0	0	0	0	0	0	0	3
3.4	Tetanus Neonatorum	0	0	0	0	0	0	0	0	0	0
3.5	Kelainan Congenital	0	0	0	0	0	0	0	0	0	0
3.6	ISPA	0	0	0	0	0	0	0	0	0	0
3.7	Diare	0	0	0	0	0	0	0	0	0	0
3.8	Lain - Lain	0	0	0	0	0	0	0	0	0	4

Sumber : Ruang Perinatologi

## 7. Instalasi Bedah

Instalasi Bedah yang dilayani di RSUD Pasirian pada tahun 2021 sesuai jenis operasi adalah sebagai berikut:

SPELIALISASI	TOTAL	KHUSUS	BESAR	SEDANG	KECIL
Bedah	507	0	171	318	18
Obstetrik & Ginekologi	807	0	518	218	71
Bedah Saraf	0	0	0	0	0
T H T	0	0	0	0	0
Mata	0	0	0	0	0
Kulit & Kelamin	0	0	0	0	0
Gigi & Mulut	0	0	0	0	0
Bedah Anak	0	0	0	0	0
Kardiovaskuler	0	0	0	0	0
Bedah Orthopedi	13	0	9	3	1
Thorak	0	0	0	0	0
Digestive	0	0	0	0	0
Urologi	0	0	0	0	0
Lain-Lain	0	0	0	0	0

Sumber : Intalasi Bedah

## 8. Radiologi

Pelayanan radiologi diselenggarakan di Instalasi Radiologi oleh Dokter Spesialis Radiologi dan radiografer. Instalasi Radiologi di tahun 2021 telah melakukan 7381 pemeriksaan dengan rincian sebagai berikut:

Tabel 3.7 Pelayanan Radiologi Tahun 2021 (RL 3.7)

NO	JENIS KEGIATAN	JUMLAH
1	RADIODIAGNOSTIK Foto tanpa bahan kontras	6522
2	Foto dengan bahan kontras	0
3	Foto dengan rol film	0
4	Flouroskopi	0
5	Foto Gigi :	195
6	C.T. Scan :	0
7	Lymphografi	0
8	Angiograpi	0
9	Lain-Lain	0
1.1	RADIOTHERAPI Jumlah Kegiatan Radiotherapi	0
1.2	Lain-Lain	0

2.1	KEDOKTERAN NUKLIR Jumlah Kegiatan Diagnostik	0
2.2	Jumlah Kegiatan Therapi	0
2.3	Lain-Lain	0
3.1	IMAGING/PENCITRAAN USG	664
3.2	MRI	0
3.3	Lain-lain	0

Sumber : Instalasi Radiologi

## 9. Laboratorium

Instalasi Patologi Klinik telah melakukan 77.815 pemeriksaan hematologi dan 27.245 pemeriksaan kimia klinik dengan rincian sebagai berikut:

Tabel 3.8 Pemeriksaan Laboratorium (Patologi Klinik) Tahun 2021 (RL 3.8)

NO	JENIS KEGIATAN	JUMLAH
1	HEMATOLOGI	77815
1.1	Sitologi Sel Darah	33020
1.1.1	Eosinofil, hitung jumlah	0
1.1.2	Eritrosit, hitung jumlah	8255
1.1.3	Leukosit, hitung jenis	8255
1.1.4	Leukosit, hitung jumlah	8255
1.1.5	Limfosit plasma biru, hitung jumlah	0
1.1.6	Morfologi sel	0
1.1.7	Retikulosit, hitung jumlah	0
1.1.8	Trombosit, hitung jumlah	8255
1.2	Sitokimia darah	0
1.2.1	Besi, pewarnaan	0
1.2.2	Neutrophil Alkaline Phosphatase/NAP, pewarnaan	0
1.2.3	Nitroblue tetrazoleum, pewarnaan	0
1.2.4	Periodic Acid Schiff/PAS, pewarnaan	0
1.2.5	Peroksidase, pewarnaan	0
1.2.6	Sudan Black B, pewarnaan	0
1.3	Analisa Hb	0
1.3.1	Hemoglobin A2, penetapan kadar	0
1.3.2	Hemoglobin F, identifikasi	0
1.3.3	Hemoglobin F, penetapan kadar	0
1.4	Perbankan Darah	775
1.4.1	Coomb's, percob. direk, indirek	0
1.4.2	Penetapan gol darah A, B, O, Rh dll	775
1.4.3	Uji saring antibodi pada darah donor	0
1.4.4	Uji silang mayor/minor	0
1.5	Hemostasis	2670
1.5.1	Agregasi trombosit	0
1.5.2	Antitrombin III	0
1.5.3	Cryofibrinogen/cryoglobulin	0
1.5.4	D Dimer	0
1.5.5	Euglobulin Clotlysis	0
1.5.6	Faktor pembekuan V, VII, VIII, IX, X	0
1.5.7	Faktor pembekuan VIII, IX, X, penetapan kadar	0
1.5.8	Faktor pembekuan XII, XIII, penetapan kadar	0
1.5.9	Fibrinogen Degradation Product/FDP	0

NO	JENIS KEGIATAN	JUMLAH
1.5.10	Fibrinogen, penetapan kadar	0
1.5.11	Pembekuan, masa	51
1.5.12	Pembendungan, percobaan	0
1.5.13	Perdarahan, masa	51
1.5.14	Plasminogen activator inhibitor -1/PAI-1	0
1.5.15	Protein C	0
1.5.16	Protein S	0
1.5.17	Protrombin plasma, masa	1284
1.5.18	Retraksi bekuan	0
1.5.19	Trombin, masa	0
1.5.20	Trombin, penetapan waktu seri	126
1.5.21	Tromboplastin, masa partial teraktivasi	1158
1.5.22	Trombotest/Owren Test	0
1.6	Pemeriksaan lain	
1.6.1	Eritrosit, ketahanan osmotik	0
1.6.2	Ham's test	0
1.6.3	Hematokrit, penetapan nilai	8255
1.6.4	Hemoglobin Eritrosit Rata-rata/HER	8255
1.6.5	Konsentrasi Hemoglobin Eritrosit Rata-rata/KHER	8255
1.6.6	Laju endapan darah	8330
1.6.7	Sel L.E.	0
1.6.8	Volume Eritrosit Rata-rata/VER	8255
2	KIMIA KLINIK	27245
2.1	Protein dan NPN	8059
2.1.1	Albumin	1190
2.1.2	Amoniak	20
2.1.3	Asam urat	237
2.1.4	Bilirubin	444
2.1.5	Gamma globulin	0
2.1.6	Globulin	0
2.1.7	Haptoglobin	0
2.1.8	Kreatinin	3041
2.1.9	Methemoglobin	0
2.1.10	Mikroalbumin	0
2.1.11	Myoglobin	0
2.1.12	Porfirin	0
2.1.13	Protein Bence Jones	0
2.1.14	Protein Elektroforesis	0
2.1.15	Protein Esbach	0
2.1.16	Protein, penetapan kualitatif	0
2.1.17	Protein, penetapan semikuantitatif	0
2.1.18	Protein Total, penetapan kuantitatif	0
2.1.19	Urea/BUN	3127
2.1.20	Urobilin	0
2.1.21	Urobilinogen	0
2.2	Karbohidrat	2027
2.2.1	Amilum	0
2.2.2	Fruktosa	0
2.2.3	Galaktosa	0
2.2.4	Glukosa	2027

NO	JENIS KEGIATAN	JUMLAH
2.2.5	Laktosa	0
2.3	Lipid, Lipoprotein, Apoprotein	737
2.3.1	Apoprotein A/B	0
2.3.2	Fosfolipid/serebrosit/sfingolipid	0
2.3.3	Kolesterol High Density Lipoprotein (HDL)	101
2.3.4	Kolesterol Low Density Lipoprotein (LDL)	101
2.3.5	Kolesterol total	377
2.3.6	Lipid total	0
2.3.7	Lipoprotein (a) / Lp (a)	0
2.3.8	Small Dense LDL	0
2.3.9	Trigliserida	158
2.4	Enzim	6327
2.4.1	Alkali fosfatase	0
2.4.2	Aldolase/ALD	0
2.4.3	Amilase	0
2.4.4	Asam fosfatase	0
2.4.5	Cholinesterase	0
2.4.6	Creatinin, Kinase, MB Iso enzim	0
2.4.7	Creatinin, Phosphokinase CPK-NAC = Creatinin Kinas	0
2.4.8	Gamma GT/Glutamil Transferase	0
2.4.9	Glutamat Lakto Dehidrogenase/GLDH	0
2.4.10	Glutamat Oksaloasetik Transaminase/GOT=Aspartat Am	3153
2.4.11	Glutamat Piruvat Transaminase/GPT = Alanin Amino T	3153
2.4.12	Hidroksi Butirik Dehidrogenase/HBDH	0
2.4.13	Isositrat Dehidrogenase/ICD	0
2.4.14	Laktat Dehidrogenase/LDH	0
2.4.15	Leucine Amino Peptidase/LAP	0
2.4.16	Lipase	0
2.5	Mikronutrient dan Monitoring kadar terapi obat	0
2.5.1	Aminofilin/Teofilin	0
2.5.2	Asam folat	0
2.5.3	Besi, penetapan kadar	0
2.5.4	Besi - TIBC	0
2.5.5	Besi, unsaturated IBC	0
2.5.6	Digitoksin	0
2.5.7	Digoksin	0
2.5.8	Fenitoin	0
2.5.9	Fenobarbital	0
2.5.10	Ferritin	0
2.5.11	Iodium	0
2.5.12	Isoniazid	0
2.5.13	Karbamazepin	0
2.5.14	Magnesium	0
2.5.15	Metotreksat	0
2.5.16	Propanolol	0
2.5.17	Seng	0
2.5.18	Siklosporin	0
2.5.19	Tembaga	0
2.5.20	Vitamin A	0
2.5.21	Vitamin B12	0

NO	JENIS KEGIATAN	JUMLAH
2.6	Elektrolit	8760
2.6.1	Fosfat anorganik	0
2.6.2	Kalium	2190
2.6.3	Kalsium	2190
2.6.4	Klorida	2190
2.6.5	Natrium	2190
2.6.6	Magnesium	0
2.7	Fungsi Organ	0
2.7.1	Asam laktat	0
2.7.2	Creatinin clearance	0
2.7.3	Cystatin C	0
2.7.4	Indeks ikterus	0
2.7.5	Insulin clearance	0
2.7.6	Insulin dalam plasma	0
2.7.7	Kalsium	0
2.7.8	Lemak, tes absorpsi	0
2.7.9	Urea clearance	0
2.8	Hormon dan Fungsi Endokrin	0
2.8.1	Adenocorticotropin Hormon/ACTH	0
2.8.2	Anti Diuretik Hormon/ADH Respon	0
2.8.3	Aldosteron	0
2.8.4	Calcitonin	0
2.8.5	C Peptide	0
2.8.6	Estrogen	0
2.8.7	Estradiol, 17 Beta	0
2.8.8	Follicle Stimulating Hormon	0
2.8.9	Fruktosamin	0
2.8.10	Gastrin	0
2.8.11	Glucocorticoid	0
2.8.12	Growth Hormon	0
2.8.13	Hb glikosilat/HbA1c	0
2.8.14	Human Chorionic Gonadotropin/HCG	0
2.8.15	Insulin Growth Factor 1 / IGF1	0
2.8.16	Iodine uptake dan saturasi/T3 dan T4 uptake	0
2.8.17	Insulin	0
2.8.18	Keton	0
2.8.19	Kortisol	0
2.8.20	Luteinizing Hormon/LH	0
2.8.21	Pankreas, fungsi dengan tes triolen	0
2.8.22	Pregnandiol	0
2.8.23	Progesteron	0
2.8.24	Prolaktin	0
2.8.25	Renin	0
2.8.26	Testosteron	0
2.8.27	Thyroglobulin	0
2.8.28	Thyroxin dalam serum/T4	0
2.8.29	Thyrotropic Release Factor Assay	0
2.8.30	Thyroid Stimulating Hormon/TSH	0
2.8.31	Thyroid, tes fungsi yang lain	0
2.8.32	Vinyl Mandelic Acid/VMA	0

NO	JENIS KEGIATAN	JUMLAH
2.9	Pemeriksaan Lain	1335
2.9.1	Analisa batu	0
2.9.2	Analisa cairan otak	0
2.9.3	Analisa cairan sendi	0
2.9.4	Analisa cairan tubuh	0
2.9.5	Analisa sperma:volume, bau, warna, liquefaksi, vis	0
2.9.6	Analisa tinja: sel darah, lemak, sisa makanan	6
2.9.7	Hemosiderin	0
2.9.8	Homosistein	0
2.9.9	Oval fat bodies	0
2.9.10	Sel, hitung jenis	0
2.9.11	Sel, hitung jumlah	0
2.9.12	Tes kehamilan	15
2.9.13	Troponin T/I	0
2.9.14	Urinalisis	1314

Sumber : Instalasi Patologi Klinik

## 10. Rehab Medik

Pelayanan rehab medis diselenggarakan di Klinik Fisioterapi oleh fisioterapis. Tahun 2021 RSUD Pasirian telah melayani pasien fisioterapi dengan rincian tindakan sebagai berikut

Tabel 3.9 Pelayanan Rehab Medik Tahun 2021 (RL 3.9)

NO	JENIS KEGIATAN	JUMLAH
1	Medis	0
1.1	Gait Analyzer	0
1.2	E M G	0
1.3	Uro Dinamic	0
1.4	Side Back	0
1.5	E N Tree	0
1.6	Spyrometer	0
1.7	Static Bicycle	0
1.8	Tread Mill	0
1.9	Body Platysmograf	0
1.1	lain-lain	0
2	Fisioterapi	49
2.1	Latihan Fisik	263
2.2	Aktinoterapi	0
2.3	Elektroterapi	1
2.4	Hidroterapi	0
2.5	Traksi Lumbal & Cervical	0
2.6	Lain-Lain	0
3	Okupasiterapi	0
3.1	Snoosien Room	0
3.2	Sensori Integrasi	0
3.3	Latihan aktivitas kehidupan sehari-hari	0
3.4	Proper Body Mekanik	0
3.5	Pembuatan Alat Lontar & Adaptasi Alat	0
3.6	Analisa Persiapan Kerja	0
3.7	Latihan Relaksasi	0

NO	JENIS KEGIATAN	JUMLAH
3.8	Analisa & Intervensi, Persepsi, Kognitif, Psikomot	0
3.9	Lain-lain	0
4	Terapi Wicara	0
4.1	Fungsi Bicara	0
4.2	Fungsi Bahasa / Laku	0
4.3	Fungsi Menelan	0
4.4	Lain-lain	0
5	Psikologi	0
5.1	Psikolog Anak	0
5.2	Psikolog Dewasa	0
5.3	Lain-lain	0
6	Sosial Medis	0
6.1	Evaluasi Lingkungan Rumah	0
6.2	Evaluasi Ekonomi	0
6.3	Evaluasi Pekerjaan	0
6.4	Lain-lain	0
7	Ortotik Prostetik	0
7.1	Pembuatan Alat Bantu	0
7.2	Pembuatan Alat Anggota Tiruan	0
7.3	Lain-Lain	0
8	Kunjungan Rumah	0

Sumber : Klinik Fisioterapis

## 11. Pelayanan Khusus

Pelayanan khusus yang diselenggarakan di RSUD Pasirian pada tahun 2021 adalah sebagai berikut:

Tabel 3.10 Pelayanan Khusus Tahun 2021 (RL 3.10)

NO	JENIS KEGIATAN	JUMLAH
1	Elektro Kardiographi (EKG)	3702
2	Elektro Myographi (EMG)	0
3	Echo Cardiographi (ECG)	0
4	Endoskopi (semua bentuk)	0
5	Hemodialisa	0
6	Densometri Tulang	0
7	Pungsi	1
8	Spirometri	0
9	Tes Kulit/Alergi/Histamin	1164
10	Topometri	0
11	Akupunktur	0
12	Hiperbarik	0
13	Herbal / jamu	0
88	Lain-Lain	0

Sumber : Bidang Medis

## 12. Kesehatan Jiwa

RSUD Pasirian tidak menyelenggarakan pelayanan kesehatan jiwa sehingga tidak ada kunjungan dan kegiatan kesehatan jiwa di RSUD Pasirian.

Tabel 3.11 Pelayanan Kesehatan Jiwa Tahun 2021 (RL 3.11)

NO	JENIS KEGIATAN	JUMLAH
1	Psikotes	0
2	Konsultasi	0
3	Terapi Medikamentosa	0
4	Elektro Medik	0
5	Psikoterapi	0
6	Play Therapy	0
7	Rehabilitasi Medik Psikiatrik	0

### 13. Obat

Pelayanan logistik obat-obatan diselenggarakan di Instalasi Farmasi oleh Apoteker dan Asisten Apoteker. Pengadaan obat serta penulisan dan pelayanan resep tahun 2021 adalah sebagai berikut:

#### 1) Pengadaan Obat

Tabel 3.12 Pengadaan Obat Tahun 2021 (RL 3.13 a)

NO	GOLONGAN OBAT	JUMLAH ITEM OBAT	JUMLAH ITEM OBAT YANG TERSEDIA DI RUMAH SAKIT	JUMLAH ITEM OBAT FORMULATORIUM TERSEDIA DIRUMAH SAKIT
1	Obat Generik (Formularium+Non Formularium)	397945	397945	397945
2	Obat Non Generik Formularium	69091	69091	69091
3	Obat Non Generik Non Formularium	53146	53146	53146

Sumber : Instalasi Farmasi

Instalasi Farmasi melakukan pengadaan jumlah obat generik 397.945 obat dan jumlah obat non generik 122.237 item.

#### 2) Penulisan dan Pelayanan Resep

Tabel 3.13 Penulisan dan Pelayanan Resep Tahun 2021

NO	GOLONGAN OBAT	RAWAT JALAN	IGD	RAWAT INAP
1	Obat Generik (Formularium+Non Formularium)	19899	0	20015
2	Obat Non Generik Formularium	6684	0	9041
3	Obat Non Generik Non Formularium	1716	0	1753

Sumber : Instalasi Farmasi

Tahun 2021, Instalasi Farmasi telah menyelenggarakan 59.108 pelayanan resep, baik untuk rawat jalan, IGD, dan rawat inap. Sebagian besar resep tersebut merupakan resep obat generik, obat non generik yang diresepkan telah sesuai dengan formularium rumah sakit.



#### 14. Keluarga Berencana

Pelayanan Keluarga Berencana diselenggarakan di Klinik Kandungan dan Kebidanan oleh Dokter Spesialis Obstetri & Ginekologi serta para bidan terlatih yang meliputi konseling kehamilan, konseling pasca persalinan, serta penggunaan kontrasepsi. Pelayanan KB di RSUD Pasirian tahun 2021 sebagai berikut:

Tabel 3.14 Pelayanan Keluarga Berencana Tahun 2021 (RL 3.12)

NO	METODA	KONSELING		KB BARU DENGAN CARA MASUK					ABORTUS	LAINNYA	KUNJUNGAN ULANG	KELUHAN EFEK SAMPING	
		ANC	PASCA PERSALINAN	BUKAN RUJUKAN	RUJUKAN R. INAP	RUJUKAN R. JALAN	TOTAL	PASCA PERSALINAN/NIFAS				JUMLAH	DIRUJUK
1	I U D	0	672	0	0	1	0	0	0	0	0	0	0
2	P i l	0	0	0	0	0	0	0	0	0	0	0	0
3	Kondom	0	0	0	0	0	0	0	0	0	0	0	0
4	Obat Vaginal	0	0	0	0	0	0	0	0	0	0	0	0
5	MO Pria	0	0	0	0	0	0	0	0	0	0	0	0
6	MO Wanita	0	0	0	0	0	0	0	0	0	0	0	0
7	Suntikan	0	0	0	0	0	0	0	0	0	0	0	0
8	Implant	0	0	0	0	0	0	0	0	0	0	0	0

Sumber : Klinik Kandungan dan Kebidanan

Klinik Kandungan dan Kebidanan telah melayani 672 konseling keluarga berencana dan terdapat 1 peserta KB baru yang berasal dari pelayanan rujukan rawat jalan.

## 15. Rujukan

Tabel 3.16 Pelayanan Rujukan Tahun 2021 (RL 3.14)

NO	JENIS SPESIALISASI	RUJUKAN					DIKEMBALI KAN KE RS ASAL	DIRUJUKAN		
		DITERIMA DARI PUSKES MAS	DITERIMA DARI FASILITAS KES. LAIN	DITERIMA DARI RS LAIN	DIKEMBALI N KE PUSKESMAS	DIKEMBALI KAN KE FASILITAS KES.LAIN		DIRUJUK AN	DIRUJUK	DITERIMA KEMBALI
1	Penyakit Dalam	34	12	0	0	0	0	202	0	0
2	B e d a h	147	37	1	0	0	0	215	0	0
3	Kesehatan Anak	162	4	0	1	0	0	49	0	0
4	Obsterik & Ginekologi	1102	0	0	0	0	0	36	0	0
5	Keluarga Berencana	0	0	0	0	0	0	0	0	0
6	S a r a f	0	0	0	0	0	0	0	0	0
7	J i w a	0	0	0	0	0	0	0	0	0
8	T H T	0	0	0	0	0	0	0	0	0
9	M a t a	0	0	0	0	0	0	0	0	0
10	Kulit & Kelamin	0	0	0	0	0	0	0	0	0
11	Gigi & Mulut	476	0	0	0	0	0	0	0	0
12	Radiologi	0	0	0	0	0	0	0	0	0
13	Paru-Paru	796	0	0	0	0	0	0	0	0
14	Spesialisasi Lain	0	0	0	0	0	0	0	0	0
<b>JUMLAH</b>		<b>2717</b>	<b>53</b>	<b>1</b>	<b>1</b>	<b>0</b>	<b>0</b>	<b>502</b>	<b>0</b>	<b>0</b>

Sumber : Sub Bidang Rekam Medis

RSUD Pasirian menerima 2.771 kasus rujukan, sebagian besar kasus rujukan tersebut diterima dari Puskesmas ( 98%), sedangkan sisanya dari rumah sakit lain ( 1,9%) dan fasilitas kesehatan lain (0,04%). Kasus rujukan terbesar adalah dengan jenis spesialisasi Obstetri dan Ginekologi , yaitu sebesar 1102 pasien (39%). Dari seluruh pasien rujukan tersebut hampir seluruhnya dapat ditangani di RSUD Pasirian, terdapat 36 pasien (3,3 %) yang membutuhkan penanganan lebih lanjut sehingga dirujuk ke rumah sakit lain dengan peralatan dan spesialisasi yang lebih lengkap.

## 16. Cara Bayar

Pembayaran atas pelayanan kesehatan menjadi sumber pendapatan rumah sakit. Pengguna layanan RSUD Pasirian sebagian besar telah memanfaatkan asuransi kesehatan, khususnya asuransi pemerintah (BPJS, baik BPJS Mandiri maupun PBI). Pelayanan gratis meliputi persalinan gratis dan ambulans jenazah gratis. Sedangkan keringanan pembayaran dapat diberikan bagi pasien dengan Surat Keterangan Tidak Mampu (SKTM). Adapun rincian cara bayar pasien di RSUD Pasirian tahun 2021 adalah sebagai berikut:

Tabel 3.16 Cara Bayar Pasien Tahun 2021 (RL 3.15)

NO	JENIS SPESIALISASI	PASIE RAWAT INAP		JUMLAH PASIE RAWAT JALAN	JUMLAH PASIE RAWAT JALAN		
		Jumlah Pasien Keluar	Jumlah Lama Dirawat		LAB.	RAD.	LL
1	Membayar Sendiri	1732	3662	6388	0	0	0
2	Asuransi :	2880	6399	7256	0	0	0
2.1	Asuransi Pemerintah	2880	6399	7256	0	0	0
2.2	Asuransi Swasta	0	0	0	0	0	0
3	Keringanan (Cost Sharing)	0	0	215	0	0	0
4	Gratis	1048	3946	266	0	0	0
4.1	Kartu Sehat	0	0	0	0	0	0
4.2	Keterangan Tidak Mampu	72	186	3	0	0	0
4.3	Lain-Lain	976	3760	263	0	0	0
<b>JUMLAH</b>		<b>9588</b>	<b>24352</b>	<b>21647</b>	<b>0</b>	<b>0</b>	<b>0</b>

Sumber : Sub Bagian Rekam Medis

## 15. Kunjungan & 10 Besar Penyakit

### 1) Kunjungan Rumah Sakit

Kunjungan rumah sakit merupakan kunjungan pasien Instalasi Rawat Jalan dan Instalasi Gawat Darurat, baik pengunjung lama dan pengunjung baru. Kunjungan RSUD Pasirian tahun 2021 setiap bulan adalah sebagai berikut:

Tabel 3.17 Kunjungan Rumah Sakit Tahun 2021 (RL 5.1)

NO	BULAN	PENGUNJUNG LAMA			PENGUNJUNG BARU			JUMLAH		
		L	P	TOTAL	L	P	TOTAL	L	P	TOTAL
1	JANUARI	388	548	936	128	232	360	516	780	1296
2	FEBRUARI	335	540	875	135	187	322	470	727	1197
3	MARET	448	749	1197	94	207	301	542	956	1498
4	APRIL	412	647	1059	101	318	419	513	965	1478
5	MEI	397	642	1039	76	269	345	473	911	1384
6	JUNI	98	215	313	98	215	313	196	430	626
7	JULI	293	575	868	42	108	150	335	683	1018
8	AGUSTUS	248	455	703	39	86	125	287	541	828
9	SEPTEMBER	113	289	402	225	464	689	338	753	1091
10	OKTOBER	81	136	217	291	565	856	372	701	1073

NO	BULAN	PENGUNJUNG LAMA			PENGUNJUNG BARU			JUMLAH		
		L	P	TOTAL	L	P	TOTAL	L	P	TOTAL
11	NOVEMBER	97	181	278	317	744	1061	414	925	1339
12	DESEMBER	54	171	225	393	678	1071	447	849	1296
<b>JUMLAH</b>		2964	5148	8112	1939	4073	6012	4903	9221	14124

Sumber: Sub Bagian Rekam Medis

Profil Pelayanan Kesehatan RSUD Pasirian 2021 Kunjungan rumah sakit tahun 2021 mencapai 14.124 kunjungan, dimana 42,6% diantaranya adalah kunjungan pasien baru. Rata-rata kunjungan setiap bulan 1185 kunjungan atau 39 kunjungan/ hari dengan komposisi pasien perempuan lebih banyak dari pasien laki-laki.

## 2) Kunjungan Rawat Jalan

Kegiatan pelayanan rawat jalan diselenggarakan di Instalasi Rawat Jalan. Kunjungan di Instalasi Rawat jalan didominasi oleh perempuan. klinik penyakit dalam, klinik bedah, klinik obgyn khususnya pada pelayanan bagi ibu hamil, dan klinik paru menjadi unit dengan kunjungan tertinggi. Kunjungan rawat jalan RSUD Pasirian tahun 2021 adalah sebagai berikut:

Tabel 3.18 Kunjungan Rawat Jalan Tahun 2021 (RL 5.2)

NO	JENIS KEGIATAN	TOTAL		
		JUMLAH	L	P
1	Penyakit Dalam	2631	898	1733
2	Bedah	3090	1454	1636
3	Kesehatan Anak (Neonatal)	623	331	292
4	Kesehatan Anak Lainnya)	687	360	327
5	Obstetri & Ginekologi (Ibu Hamil)	2238	0	2238
6	Obstetri & Ginekologi Lainnya)	643	0	643
7	Keluarga Berencana	8	0	8
8	Bedah Saraf	0	0	0
9	Saraf	0	0	0
10	Jiwa	0	0	0
11	Napza	0	0	0
12	Psikologi	0	0	0
13	THT	0	0	0
14	Mata	0	0	0
15	Kulit dan Kelamin	0	0	0
16	Gigi & Mulut	1087	368	719
17	Geriatric	0	0	0
18	Kardiologi	0	0	0
19	Radiologi	0	0	0
20	Bedah Orthopedi	62	43	19
21	Paru - Paru	2349	1132	1217
22	Kusta	0	0	0
23	Umum	184	99	85
24	Rawat Darurat	0	0	0
25	Rehabilitasi Medik	161	89	72

NO	JENIS KEGIATAN	TOTAL		
		JUMLAH	L	P
26	Akupungtur Medik	0	0	0
27	Konsultasi Gizi	0	0	0
28	Day Care	0	0	0
29	Lain - Lain	0	0	0
	<b>JUMLAH</b>	13763	4774	8989

Sumber : Sub Bidang Rekam Medis

### 3) Kunjungan Rawat Inap

Pelayanan rawat inap diselenggarakan di Instalasi Rawat Inap yang memiliki kapasitas 97 tempat tidur. Pelayanan penyakit dalam dan obgyn terkhusus pelayanan bagi ibu hamil merupakan pelayanan rawat inap dengan jumlah kunjungan yang lebih tinggi di tahun 2021. Kegiatan rawat inap RSUD Pasirian tahun 2021 adalah sebagai berikut:

Tabel 3.19 Kunjungan Rawat Inap Tahun 2021 (RL 5.2.1)

NO	JENIS KEGIATAN	TOTAL		
		JUMLAH	L	P
1	Penyakit Dalam	1540	656	884
2	Bedah	762	436	326
3	Kesehatan Anak (Neonatal)	866	464	402
4	Kesehatan Anak Lainnya)	673	380	293
5	Obstetri & Ginekologi (Ibu Hamil)	983	0	983
6	Obstetri & Ginekologi Lainnya)	83	0	83
7	Keluarga Berencana	0	0	0
8	Bedah Saraf	0	0	0
9	Saraf	0	0	0
10	Jiwa	0	0	0
11	Napza	0	0	0
12	Psikologi	0	0	0
13	THT	0	0	0
14	Mata	0	0	0
15	Kulit dan Kelamin	0	0	0
16	Gigi & Mulut	6	3	3
17	Geriatric	0	0	0
18	Kardiologi	0	0	0
19	Radiologi	0	0	0
20	Bedah Orthopedi	15	14	1
21	Paru - Paru	746	342	404
22	Kusta	0	0	0
23	Umum	0	0	0
24	Rawat Darurat	0	0	0
25	Rehabilitasi Medik	0	0	0
26	Akupungtur Medik	0	0	0
27	Konsultasi Gizi	0	0	0
28	Day Care	0	0	0
29	Lain - Lain	0	0	0
	<b>JUMLAH</b>	<b>5674</b>	<b>2295</b>	<b>3379</b>

Sumber : Sub Bidang Rekam Medis

#### 4) Kunjungan Kesehatan Jiwa

Tabel 3.20 Kunjungan Kesehatan Jiwa Rumah Sakit Tahun 2021 (RL 5.2.2)

NO	BULAN	Laki-laki	Perempuan	Jumlah
1	JANUARI	0	0	0
2	FEBRUARI	0	0	0
3	MARET	0	0	0
4	APRIL	0	0	0
5	MEI	0	0	0
6	JUNI	0	0	0
7	JULI	0	0	0
8	AGUSTUS	0	0	0
9	SEPTEMBER	0	0	0
10	OKTOBER	0	0	0
11	NOVEMBER	0	0	0
12	DESEMBER	0	0	0
<b>JUMLAH</b>		0	0	0

RSUD Pasirian belum memiliki klinik Kesehatan Jiwa sehingga tidak ada kunjungan pasien kesehatan jiwa.

#### 5) 10 Besar Penyakit Rawat Inap

Tabel 3.21. 10 Besar Penyakit Rawat Inap Tahun 2021 (RL 5.3.10)

NO	KODE ICD 10	Deskripsi	Pasien Keluar hidup		Pasien Keluar Mati		Total
			L	P	L	P	
1	P39.8	CONFIRMED COVID 19	115	181	33	38	367
2	E11.9	DIABETES MELITUS	75	158	2	10	245
3	R10.4	COLIC ABDOMEN	74	69	0	1	144
4	J18.0	BRONCHOPNEUMONIA	76	59	1	1	137
5	A09	GASTROENTERITIS	68	52	1	2	123
6	I10	HIPERTENSI	36	77	2	1	116
7	Z03.8	SUSPEK COVID 19	30	66	2	10	108
8	J18.9	PNEUMONIA	48	47	6	2	103
9	A16.2	TUBERCULOSIS	49	34	7	5	95
10	D64.9	ANEMIA	36	24	0	1	61

Sumber : Indeks Rawat Inap 2021

Kasus Covid-19 menjadi kasus utama dalam 10 besar penyakit rawat inap RSUD Pasirian tahun 2021 dan menjadi kasus dengan angka kematian yang besar. Hal ini disebabkan karena pada tahun 2021 merupakan tahun pandemi Covid-19.

## 6) 10 Besar Penyakit Rawat Jalan

Tabel 3.22. 10 Besar Penyakit Rawat Jalan Tahun 2020 (RL 5.4.10)

No	KODE ICD 10	Deskripsi	Kasus Baru		Jumlah	
			Laki-laki	Perempuan	Kasus Baru	Kunjungan
1	E11.5	Non-insulin-dependent diabetes mellitus with peripheral circulatory complications	77	186	263	1008
2	K04.1	Necrosis of pulp	52	85	137	525
3	I10	Essential (primary) hypertension	56	136	192	444
4	J44	Other chronic obstructive pulmonary disease	47	31	78	363
5	J45	Asthma	39	65	104	337
6	J40	Bronchitis, not specified as acute or chronic	54	65	119	333
7	A15	Respiratory tuberculosis, bacteriologically and histologically confirmed	31	28	59	197
8	J18.9	Pneumonia, unspecified	50	86	136	174
9	B34.2	Coronavirus infection, unspecified site	42	83	125	148
10	K05.4	Periodontosis	17	33	50	134

Sumber : Sub Bidang Rekam Medis

Diabetes Mellitus menjadi kasus utama dalam 10 besar penyakit rawat jalan RSUD Pasirian tahun 2021 dengan jumlah kunjungan terbesar jumlah kunjungan 10 penyakit terbesar rawat jalan.

## B. MUTU PELAYANAN

Mutu pelayanan kesehatan RSUD Pasirian mengacu pada Indikator Nasional Mutu Kementerian Kesehatan yang terdiri atas 13 indikator.

Adapun hasil capaian indikator nasional mutu RSUD Pasirian adalah sebagai berikut:

No	Indikator	Standar	Januari	Februari	Maret	April	Mei	Juni	Juli	Agustus	September	Oktober	November	Desember	Hasil Semester II
1	Kepatuhan Identitas Pasien	100%	100%	100%	100%	100%	100%	100%	100%	100%	100%	100%	100%	100%	100%
2	Emergency Response Time (Waktu Tanggap Pelayanan Gawat Darurat ≤ 5 menit)	100% (≤5 menit)	5 menit	6 menit	3 menit	5 menit	7 menit	7,5 menit	4 menit	6 menit	8 menit	12 menit			6 menit
3	Waktu Tunggu Rawat Jalan	≤ 60 menit	13 menit	15 menit	16 menit	15 menit	11 menit	8 menit	15 menit	10 menit	18 menit	11 menit	12 menit	13 menit	13 menit
4	Waktu tunggu operasi elektif	≤ 2 hari	1 hari	1 hari	1 hari	1 hari	1 hari	1 hari	1 hari	2 hari	1 hari	1 hari	1 hari	1 hari	1 hari
5	Kepatuhan Visite Dokter Spesialis	≥ 80%	100%	100%	100%	100%	100%	100%	100%	100%	100%	100%	100%	100%	100%
6	Waktu tunggu hasil pelayanan laboratorium	≤ 140 menit Kimia darah & darah rutin	168 menit	156 menit	144 menit	126 menit	132 menit	132 menit	132 menit	65 menit	90 menit	75 menit	60 menit	42 menit	110 menit
7	Kepatuhan Penggunaan Formularium Nasional	≥80%	100%	100%	100%	100%	100%	100%	100%	100%	100%	100%	100%	100%	100%
8	Kepatuhan Kebersihan Tangan (Hand Hygiene)	≥85%	96%	98%	100%	95%	100%	93%	93%	93%	93%	93%	93%	93%	95,00%
9	Kepatuhan Terhadap Clinical Pathway	≥80%	97%	99%	92%	93%	96%	95%	98%	94%	95%	98%	94%	95%	96%



No	Indikator	Standar	Januari	Februari	Maret	April	Mei	Juni	Juli	Agustus	September	Oktober	November	Desember	Hasil Semester II
10	Kepatuhan Upaya Pencegahan Risiko Pasien Jatuh	100%	100%	100%	100%	100%	100%	100%	100%	100%	100%	100%	100%	100%	100%
11	Kepuasan Pasien dan Keluarga	≥80%	75	77	76	70	73	80	76	76	78	74	72	80	75,6
12	Kecepatan Waktu Tanggap Komplain	>75%	100%	100%	100%	100%	100%	100%	100%	100%	100%	100%	100%	100%	100%
13	Kepatuhan Penggunaan APD	100%											99%	99%	99%
14	Waktu tanggap Operasi Seksio Sesarea Emergensi	≥80%											50%	96%	73%

**BAB IV**  
**ANGGARAN & REALISASI PROGRAM / KEGIATAN**

Pelayanan kesehatan di RSUD Pasirian tahun 2020 diselenggarakan melalui 2 (dua) program dan 4 (empat) kegiatan sebagai berikut:

Tabel 4.1 Anggaran Program / Kegiatan Tahun 2021

SUB KEGIATAN	INDIKATOR KINERJA	ANGGARAN TRIWULAN I		
		PAGU	REALISASI	CAPAIAN (%)
Pengadaan Alat Kesehatan/Alat Penunjang Medik Fasilitas Pelayanan Kesehatan	Jumlah Alat Kesehatan/ Alat Penunjang Medik Fasilitas Pelayanan Kesehatan yg diadakan	3,735,587,213.00	3,077,491,163.00	82.4
Pengadaan Obat, Vaksin	Jumlah jenis obat dan vaksin yg diadakan	6,620,656,293.00	4,605,260,513.00	69.6
Pengadaan Bahan Habis Pakai	Jumlah bahan habis pakai yang disediakan	36,229,567.00	32,462,950.00	89.6
Pemeliharaan Sarana Fasilitas Pelayanan Kesehatan	jumlah sarana fasilitas pelayanan kesehatan yg disediakan	88,790,000.00	60,217,300.00	67.8
Pembangunan Rumah Sakit beserta Sarana dan Prasarana Pendukungnya	Jumlah bangunan yg dibangun	95,000,000.00	-	0.0
Pemeliharaan Rutin dan Berkala Alat Kesehatan/Alat Penunjang Medik Fasilitas Pelayanan Kesehatan	Jumlah Alat Kesehatan/ Alat Penunjang Medik Fasilitas Pelayanan Kesehatan yg dipelihara	360,623,735.00	319,145,195.00	88.5
Operasional Rumah Sakit	BOR, BTO, ALOS, TOI	12,228,686,150.00	9,579,587,724.00	78.3
Pelaksanaan Akreditasi Fasilitas Kesehatan di Kabupaten/Kota	Terakreditasi Utama	-	0	#DIV/0!
Pengelolaan Pelayanan Kesehatan Bagi Penduduk Terdampak Krisis Kesehatan Akibat Bencana dan/Atau Berpotensi Bencana	Persentase kematian pasien covid 19 yang ditangani	1,200,000,000.00	796,708,701.00	66.4

Pengelolaan Data dan Informasi Kesehatan	Jumlah laporan pelayanan kesehatan yg terintegrasi dengan SIMRS	27,000,000.00	21,705,000.00	80.4
Pengadaan Alat/Perangkat Sistem Informasi	Jumlah alat/perangkat sistem informasi yg diadakan	120,925,200.00	120,900,000.00	100.0
Pemenuhan Kebutuhan Sumber Daya Manusia Kesehatan sesuai Standar	jumlah nakes non ASN yang memperoleh insentif	2,700,000,000.00	2,518,750,186.00	93.3
Pengembangan Mutu dan Peningkatan Kompetensi Teknis Sumber Daya Manusia Kesehatan Tingkat Daerah Kabupaten / Kota	Jumlah SDM Kesehatan yang mengikuti Pelatihan / Bimtek dan sejenisnya	42,000,000.00	1,200,000.00	2.9
Penyediaan Gaji dan Tunjangan ASN	Jumlah ASN terlayani gaji dan tunjangan	3,153,592,304.00	2,913,836,439.00	92.4
	jumlah nakes ASN yang memperoleh insentif			#DIV/0!
Penyediaan Administrasi Pelaksanaan Tugas ASN	Jumlah fasilitasi administrasi keuangan pelaksanaan tugas ASN	100,180,000.00	98,751,000.00	98.6
Pengadaan pakaian dinas beserta atribut kelengkapannya	jumlah jenis pakaian dinas yang disediakan	106,580,000.00	106,580,000.00	100.0
	0			#DIV/0!
Pendidikan dan Pelatihan Pegawai Berdasarkan Tugas dan Fungsi	Jumlah ASN terfasilitasi pendidikan dan pelatihan	68,000,000.00	43,677,000.00	64.2
Penyediaan Komponen Instalasi Listrik/Penerangan Bangunan Kantor	Jumlah jenis komponen instalasi Listrik/Penerangan yang disediakan	49,956,060.00	49943400	100.0
Penyediaan Bahan Logistik Kantor	Jumlah jenis bahan logistik kantor yang disediakan	446,451,937.00	432,662,208.00	96.9
Penyediaan Barang Cetakan dan Penggandaan	Jumlah jenis barang cetakan yang disediakan	199,999,750.00	198,532,458.00	99.3

	Jumlah fasilitas penggandaan dokumen			#DIV/0!
Penyediaan Bahan/Material	Jumlah jenis bahan lainnya yang disediakan	651,100,000.00	408,208,894.00	62.7
Fasilitasi Kunjungan Tamu	Jumlah Fasilitas kunjungan Tamu	25,500,000.00	25,155,000.00	98.6
Penyelenggaraan Rapat Koordinasi dan Konsultasi SKPD	jumlah fasilitas rakor SKPD	302,234,300.00	158,226,296.00	52.4
Pengadaan Peralatan dan Mesin Lainnya	Jumlah jenis peralatan kantor yang disediakan	-	0	0.0
	Jumlah jenis peralatan rumah tangga Rumah yang disediakan	0	0	0.0
Penyediaan Jasa Komunikasi, Sumber Daya Air dan Listrik	jumlah rekening yang dibayar	487,186,218.00	441,234,601.00	90.6
Penyediaan Jasa Surat Menyurat	Jumlah fasilitas jasa surat menyurat	3,600,000.00	3,600,000.00	100.0
Penyediaan Jasa Pelayanan Umum Kantor	Jumlah fasilitas jasa pelayanan umum kantor	6,138,476,604.00	5,791,180,541.00	94.3
Penyediaan Jasa Pemeliharaan, Biaya Pemeliharaan, Pajak, dan Perizinan Kendaraan Dinas Operasional atau Lapangan	Jumlah kendaraan dinas operasional/lapangan yang dipelihara	189,671,600.00	166,454,547.00	87.8
Pemeliharaan/Rehabilitasi Gedung Kantor dan Bangunan Lainnya	Jumlah jenis gedung kantor dan bangunan lain yang dipelihara	426,648,725.00	405,751,124.00	95.1
	Jumlah jenis gedung kantor dan bangunan lain yang direhabilitasi			
Pemeliharaan/Rehabilitasi Sarana dan Prasarana Gedung Kantor atau Bangunan Lainnya	Jumlah jenis sarana prasarana gedung kantor yang dipelihara	-	0.00	0.0
	Jumlah jenis sarana prasarana gedung kantor yang direhabilitasi	0	0.00	0.0

1. Kegiatan Penyediaan Fasilitas Pelayanan Kesehatan untuk UKM dan UKP Kewenangan Daerah Kabupaten/Kota di Rumah Sakit realisasi anggaran dan capaian sebagaimana berikut:
  - a. Pengadaan Alat Kesehatan/Alat Penunjang Medik Fasilitas Pelayanan Kesehatan memiliki pagu anggaran sebesar Rp. 3.735.587.213,00 dengan jumlah realisasi sebesar Rp. 3.077.491.163,00 sehingga capaian anggaran sebesar 82,4%.
  - b. Pengadaan Obat, Vaksin memiliki pagu anggaran sebesar Rp. 6.620.656.293,00 dengan jumlah realisasi sebesar Rp. 4.605.260.513,00 sehingga capaian anggaran sebesar 69,6%.
  - c. Pengadaan Bahan Habis Pakai memiliki pagu anggaran sebesar Rp. 36.229.567,00 dengan jumlah realisasi sebesar Rp. 32.462.950,00 sehingga capaian anggaran sebesar 89,6%.
  - d. Pemeliharaan Sarana Fasilitas Pelayanan Kesehatan memiliki pagu anggaran sebesar Rp. 88.790.000,00 dengan jumlah realisasi sebesar Rp. 60.217.300,00 sehingga capaian anggaran sebesar 67,8%.
  - e. Pemeliharaan Rutin dan Berkala Alat Kesehatan/Alat Penunjang Medik Fasilitas Pelayanan Kesehatan memiliki pagu anggaran sebesar Rp. 360.623.735,00 dengan jumlah realisasi sebesar Rp. 319.145.195,00 sehingga capaian anggaran sebesar 88,5%.
2. Kegiatan Penyediaan Layanan Kesehatan untuk UKM dan UKP Rujukan Tingkat Daerah Kabupaten/Kota dengan anggaran dan sumber dana dari:
  - a. Pelaksanaan Akreditasi Fasilitas Kesehatan di Kabupaten/ Kota memiliki pagu anggaran sebesar Rp. 0 dengan jumlah realisasi sebesar Rp. 0 sehingga capaian anggaran sebesar 0%.
  - b. Operasional Pelayanan Rumah Sakit memiliki pagu anggaran sebesar Rp. 12.228.686.150,00 dengan jumlah realisasi sebesar Rp. 9.579.587.724,00 sehingga capaian anggaran sebesar 78,3%.
3. Kegiatan Penyelenggaraan Sistem Informasi Kesehatan secara Terintegrasi dengan anggaran dan sumber dana dari:
  - a. Pengelolaan Data dan Informasi Kesehatan memiliki pagu anggaran sebesar Rp. 27.000.000,00 dengan jumlah realisasi sebesar Rp. 21.705.000,00 sehingga capaian anggaran sebesar 78,3%.
  - b. Pengadaan Alat/Perangkat Sistem Informasi memiliki pagu anggaran sebesar Rp. 120.925.200,00 dengan jumlah realisasi sebesar Rp. 120.900.000,00 sehingga capaian anggaran sebesar 100%..

4. Kegiatan Pengembangan Mutu dan Peningkatan Kompetensi Teknis Sumber Daya Manusia Kesehatan Tingkat Daerah Kabupaten / Kota dengan anggaran dan sumber dana dari:
  - a. Pengembangan Mutu dan Peningkatan Kompetensi Teknis Sumber Daya Manusia Kesehatan Tingkat Daerah Kabupaten / Kota memiliki pagu anggaran sebesar Rp. 42.000.000,00 dengan jumlah realisasi sebesar Rp. 1.200.000,00 sehingga capaian anggaran sebesar 2,9%.
5. Kegiatan Administrasi Keuangan Perangkat Daerah dengan anggaran dan sumber dana dari:
  - a. Penyediaan Gaji dan Tunjangan ASN memiliki pagu anggaran sebesar Rp. 3.153.592.304,00 dengan jumlah realisasi sebesar Rp. 2.913.836.439,00 sehingga capaian anggaran sebesar 92,4%..
  - b. Penyediaan Administrasi Pelaksanaan Tugas ASN memiliki pagu anggaran sebesar Rp. 100.180.000,00 dengan jumlah realisasi sebesar Rp. 98.751.000,00 sehingga capaian anggaran sebesar 98,6%.
6. Kegiatan Administrasi Kepegawaian Perangkat Daerah dengan anggaran dan sumber dana dari:
  - a. Pengadaan pakaian dinas beserta atribut kelengkapannya memiliki pagu anggaran sebesar Rp. 106.580.000,00 dengan jumlah realisasi sebesar Rp. 106.580.000,00 sehingga capaian anggaran sebesar 100%.
  - b. Pendidikan dan Pelatihan Pegawai Berdasarkan Tugas dan Fungsi memiliki pagu anggaran sebesar Rp. 68.000.000,00 dengan jumlah realisasi sebesar Rp. 43.677.000,00 sehingga capaian anggaran sebesar 64,2%.
7. Kegiatan Administrasi Umum Perangkat Daerah dengan anggaran dan sumber dana dari:
  - a. Penyediaan Komponen Instalasi Listrik/Penerangan Bangunan Kantor memiliki pagu anggaran sebesar Rp. 49.956.060,00 dengan jumlah realisasi sebesar Rp. 49.943.400,00 sehingga capaian anggaran sebesar 100%.
  - b. Penyediaan Bahan Logistik Kantor memiliki pagu anggaran sebesar Rp. 446.451.937,00 dengan jumlah realisasi sebesar Rp. 432.662.208,00 sehingga capaian anggaran sebesar 96,9%.
  - c. Penyediaan Barang Cetak dan Penggandaan memiliki pagu anggaran sebesar Rp. 199.999.750,00 dengan jumlah realisasi sebesar Rp. 198.532.458,00 sehingga capaian anggaran sebesar 99,3%.

- d. Penyediaan Bahan/Material memiliki pagu anggaran sebesar Rp. 651.100.000,00 dengan jumlah realisasi sebesar Rp. 408.208.894,00 sehingga capaian anggaran sebesar 62,7%.
  - e. Fasilitas Kunjungan Tamu memiliki pagu anggaran sebesar Rp. 25.500.000,00 dengan jumlah realisasi sebesar Rp. 25.155.000,00 sehingga capaian anggaran sebesar 98,6%.
  - f. Penyelenggaraan Rapat Koordinasi dan Konsultasi memiliki pagu anggaran sebesar Rp. 302.234.300,00 dengan jumlah realisasi sebesar Rp. 158.226.296,00 sehingga capaian anggaran sebesar 52,4%.
8. Kegiatan Pengadaan Barang Milik Daerah Penunjang Urusan Pemerintah Daerah dengan anggaran dan sumber dana dari:
- a. Pengadaan Peralatan dan Mesin Lainnya memiliki pagu anggaran sebesar Rp. 0 dengan jumlah realisasi sebesar Rp. 0 sehingga capaian anggaran sebesar 0%.
9. Kegiatan Penyediaan Jasa Penunjang Urusan Pemerintahan Daerah dengan anggaran dan sumber dana dari:
- a. Penyediaan Jasa Komunikasi, Sumber Daya Air dan Listrik memiliki pagu anggaran sebesar Rp. 487.186.218,00 dengan jumlah realisasi sebesar Rp. 441.234.601,00 sehingga capaian anggaran sebesar 90,6%.
  - b. Penyediaan Jasa Surat Menyurat memiliki pagu anggaran sebesar Rp. 3.600.000,00 dengan jumlah realisasi sebesar Rp. 3.600.000,00 sehingga capaian anggaran sebesar 100%.
  - c. Penyediaan Jasa Pelayanan Umum Kantor memiliki pagu anggaran sebesar Rp. 6.138.476.604,00 dengan jumlah realisasi sebesar Rp. 5.791.180.541,00 sehingga capaian anggaran sebesar 94,3%.
10. Kegiatan Pemeliharaan Barang Milik Daerah Penunjang Urusan Pemerintahan Daerah dengan anggaran dan sumber dana dari:
- a. Penyediaan Jasa Pemeliharaan, Biaya Pemeliharaan, Pajak, dan Perizinan Kendaraan Dinas Operasional atau Lapang memiliki pagu anggaran sebesar Rp. 189.671.600,00 dengan jumlah realisasi sebesar Rp. 166.454.547,00 sehingga capaian anggaran sebesar 87,8%.
  - b. Pemeliharaan/Rehabilitasi Gedung Kantor dan Bangunan Lainnya memiliki pagu anggaran sebesar Rp. 426.648.725,00 dengan jumlah realisasi sebesar Rp. 405.751.124,00 sehingga capaian anggaran sebesar 95,1%.
  - c. Pemeliharaan/Rehabilitasi Sarana dan Prasarana Gedung Kantor atau Bangunan Lainnya memiliki pagu anggaran sebesar Rp. 0 dengan jumlah realisasi sebesar Rp. 0 sehingga capaian anggaran sebesar 100%.

Selama triwulan IV tahun 2021, pelaksanaan kegiatan dalam rangka menjalankan tugas pokok dan fungsi serta untuk mewujudkan target kinerja yang ingin dicapai RSUD Pasirian dianggarkan dana sebesar Rp. 36.368.742.478,-. Sedangkan realisasi anggaran pada tahun 2021 sebesar Rp. 32.377,222.240 , - jadi capaian kinerja anggaran sebesar 81,7%.



## **BAB V**

### **PENUTUP**

Buku Profil RSUD Pasirian menyajikan informasi tentang profil dan tugas yang diemban RSUD Pasirian dalam melaksanakan tugas pelayanan kesehatan bagi masyarakat Lumajang dan sekitarnya. Buku ini diharapkan dapat menjadi sarana komunikasi, publikasi, sosialisasi, dan panduan bagi seluruh konsumen pengguna jasa, stakeholder, maupun mitra kerja RSUD Pasirian.